南華日報

SOUTH CHINA DAILY NEWS
49-51 Hollywood Road, Hong Kong
Cable Address "SWENONIS" or 5478
Radio Address "SWENONIS" or 9850
TEL. {Editorial Dept. 28284 / Business Dept. 25612} P. O. Box 369

第二〇四七號

本日出紙二大張每份零售港銀二仙

督印人廖修港

館址：香港荷里活道四十九至五十一號
電話：編輯部二八二八四　營業部二五六一二
電報掛號：有線電五四七八　無線電九八五〇
郵局信箱：三六九號
定報價目：（均港幣計）
本港：每月五毫　全年五元五毫
中國內地：每月壹元壹毫　全年壹拾式元
外國各埠：每月壹元七毫　全年壹拾九元
（郵費在內）（報費先惠）
廣告價目表可向營業部索取

香港荷里活道四十九號中國圖書印刷公司承印
（香港政府特准掛號認爲新聞紙類第一三六號）

請認明較剪嚜

商標 註冊 假冒必究

免晒白鞋帽粉

較剪嚜 免晒 白鞋帽粉重要啓事

啓者：本公司所製之較剪嚜免晒白鞋帽粉。選用上等化學原料。配製而成。質幼。雪白。快乾，且能禦雨防塵。粉色不脫。功用卓著。行銷中外。久爲各界所贊許。本公司早將「較剪嚜」免晒白鞋帽粉之盒形裝璜及顏色配置圖樣等「註冊在案」。別人不得影射仿冒。詎料本港大道中一五三號梁新記及大道西一八八號志華號。藏有冒效本牌免晒白鞋帽粉發賣。影射漁利。本公司當即會警到場執獲僞貨兩宗。控之於案。經於五月廿日。在巡理府史司審訊。判罰梁新記二百元。另賠本公司訟費一百元。罰志華號一百五十元。另賠本公司訟費五十元。令飭將所有搜獲之僞貨。當場毀滅。并責令該兩號以後不得再犯。今特登報聲明。俾社會人士知其眞相。尤恐同業中。尚有買入此種僞貨發售或藏匿。而干法紀。望各方惠顧諸商。勿受所愚。幸垂察焉。

香港 廣州 南華較剪嚜化粧品公司謹啓

胡敬德堂

商標 註冊

積滯唔得好，請用兒童寶！

肥兒妙藥 兒童寶

除蟲去積　開胃健脾
專治嬰兒一切疾病
藥性和平　安全可靠
百試百驗　每奏奇效
每瓶壹毫

各大藥房商店均有代售

總發行處 文咸東街七十五號三樓

其樂眼鏡公司

大道中五十三號

各欵眼鏡　價廉物美

赫威避孕防毒藥片

解決節育說明書 函索即奉

婦女體弱。不宜受孕太多。養育子女。貴乎子女健康。母體孱弱而孕育太多。不獨影響個人健康。其所生之子女。亦多夭折者。欲免此弊。惟有節育可以補救之。子女太多。入息太少。生之非艱。養之爲艱。故有聰明之夫婦。然後有限制生育之思想。

注意此藥片外用。能避孕兼防毒。常用無碍。行銷久。歷子老。久爲用者所讚賞。認爲最安全可靠之節育片。敬告諸君。切勿貪平誤購無效僞藥而悞事

香港華人行六樓 合興行謹啓

▲各埠大小藥行藥局均有售▼

廣州 老威藥房 永華藥房 上池藥房 新世界藥行 柏林藥行 良濟藥行 玉山藥房 仁鶴藥房 長壽藥房 均有售

王日光胃痛靈

內科婦科

專治心胃氣痛。胃酸過多。胃潰瘍。時起刺痛。暗痛炎熱痛。刺痛。抽搐。脹悶。飽滯。噯氣。嘔吐等。十二指腸潰瘍。消化不良。大便不暢。腸鳴。腹瀉。習慣性便秘。本醫生根據生理狀態。治療經驗。配合此方。凡遇以上各狀。一服「胃痛靈」立刻止痛。止嘔。止瀉。治標治本。[illegible]消除一切病狀。輕症服一二盒。重病服至病痊愈爲止。大便流通。安腸[illegible]利尿多服殊無防碍

▲總發行香港大道中一七六號何東行五樓王日光醫務所 電話三一六〇六

▲代理處各埠中西藥行均有代售或藥房未備由郵購[illegible]大盒式元六毫小盒式毫

李靈仙經痛靈

婦科專家

主治凡婦女月經時。一切困難障碍。腹部腰骨疼痛。或經血過多。子宮發炎。白帶。精神衰弱。頭暈眼花頭痛。小肚刺痛等症。本醫生根據生理治療術。經驗成績卓著。配合此方不燥不烈。概無反應精神有不舒總之。凡遇以上症狀一服「經痛靈」立除痛苦。治標治本。[illegible]。其他台並症者。請來本醫生診治。更爲妥當

總發行香港大道中一七六號何東行五樓李靈仙醫務所 電話三一六〇六

▲代理處各埠中西藥行均有代售或藥房未備由郵購[illegible]大盒式元六毫小盒[illegible]

王愛慈婦科專家

擅醫 久不受孕及一切暗病

醫寓大道中一七六號何東行四樓

皇后大酒店十週年紀念租房大減價

持關經濟房
膳食加福一律免費

三元減收壹元
四元減收壹元半
五元減收二元半
六元減收三元
七元減收三元半
八元減收四元
九元減收四元半
十元減收五元
十二元減收六元

介紹 五代眞傳 黎頌平良醫

家母上年患肺癆咳血氣喘痰湧心跳喉痛頭腳腫脹屢經中西名醫治理俱無奏效勢至垂危幸黎頌平由澗避難來港衆友之介延請診治服藥一劑咳血立止繼治旬日各症已完全無恙矣足見先生屢世名醫過良醫咳血固所專長他如傷寒濕病腎病癘症痢症腫症婦科兒科奇難雜症尤均有獨得之秘洵良醫也現今先生由澗遷港懸壺問世感激難忘登諸報章以頌以謝並俾同病者知所問津焉

門診 上午七點至十二點 下午四點至六點　診金隨惠

醫寓香港皇后大道中三十九號二樓 即香港絲綢行對面

香港宋寶蓮敬頌

仿冒三角嚜線衫者注意

註冊商標

本廠三角嚜線衫線襪運動衫等自出世以來其線質之優良與價目之無濫取誠爲社會人士所樂用因而銷暢日增本廠更爲各界人士愛戴起見增聘良師揀選上等線紗織造務臻完善近查有狡者仿冒本廠三角嚜出品推銷市面致影響本廠織品前途甚大而對於愛護三角嚜線織品諸君難分涇渭每受欺蒙本廠爲求維持名譽起見特此登報聲明倘查有假冒本廠商標者定必送官究治更希諸君倘祈留意爲

香港永新織造廠總經理處 順德公安號 錢榮德 謹啓

永安銀行

資本：額定港幣五百萬元 申洋五百萬元

業務：來往存欵活期儲蓄各種宗期存欵中外各埠滙兌 按揭押滙保管信託兼備各種新式保管箱租值相宜手續簡便辦理妥善如蒙光顧無任歡迎

行址：德輔道中二十六號

電話 三一一壹一 三一一式二

總司理郭泉謹啓

麻瘋醫得番祇有黃天壇

西營盤電車路二百六十號設備鏡光照驗體格細菌泌尿科檢驗大痳瘋鷄爪瘋疑瘋血毒

瘋毒指南 函索即寄

▲大痳瘋……鐵定十天穿爛即好癰腫即消紅雲轉白恢復面目▼
▲鷄爪瘋……限期恢復失却知覺曲指醫直有虎口肉十足醫凸▼
▲宿娼後……虫行蟻咬肉麻心跳乍紅乍熱準確檢驗詳細解釋▼
▲居鄉間……重瘋類瘋接觸傳染波及妻兒完全負責施治斷根▼

剪此告白 免收診金

耳大如梳不出十天果然醫好●順德樂從港寓堅道摩囉廟街廿四號二樓劉守仁誌頌
有虎口肉虫行蟻咬確醫凸起●台山潮境港寓灣仔駱克道二六二號三樓黃協成誌頌

恭頌 癩瘋國手救命恩公

鄙人不幸染受瘋疾惡毒奇症發現面熱跳癢虫行蟻咬遍醫罔效病延日深耳腫堆凸眉髮疏脫骨痛痺刺身中迭發紅點面部浮腫紅雲畢現屢服丸藥如石投水焦急萬分幸承世伯馬照介翁指示請求黃天壇醫師治理紅腫痕痛盡消除陋相頓改挽回本來面目十足痊愈恩同再世用特遍刊各報論實表揚俾社會人士知之并忠實介紹于飛來患斯疾者脫離苦海

香港筲箕灣大街梁達廷拜啓

RONSON WATCHES

朗臣時表

名貴贈品

本行新到大帮時欵男女庄RONSON朗臣牌石馬表式式俱備如蒙賜顧無論價值高低皆送以酬諸君光顧之雅意

總經理省港利安鐘表行

皇后大道中一百卅四號

自動電話式一六六一號

VULCAIN

全球著名 甯路堅

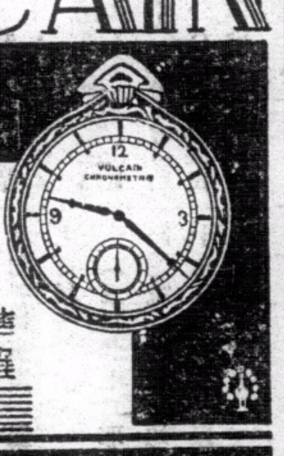

準確 摩登 耐用 經濟

「甯路堅」最可靠之伴侶

乃世界最準確最摩登化者 人人應備此貴之時計 因其可告準確之時刻 永無失時悞事等弊 足爲吾人可靠之伴侶也

裕光有限公司總經理

分銷處香港德輔道中 電話式六五四四 瑞美鐘表行

廣州市十八甫 瑞華鐘表行

各鐘表店均有代售

本港近來發牛腸胃病之可驚

世人對于牙齒衛生多不注重以致虫蝕細菌延蔓發而牙痛牙瘡等症故食物由口而入細菌隨液亦隨食物入胃因此腸胃病由斯而起百病亦相繼發生此不可不注重牙齒衛生也凡牙齒不潔成有虫蝕小吼即須及早治療但治療不得良醫善法不特毛無所益且有增加痛苦本牙科醫師于齒科生理精研有素並置備最新式器械對于鑲補脫髮技術俱有專長更不惜重資特向英國定置新式瓶針製牙機凡鑲黃白金牙等皆不用針磁牙筍牙鑲後咀嚼如初與天然生出牙齒無異諸君欲知保護健康者請駕臨本社當爲詳細解釋矣

牙科師 梁國偉 梁國華 香港皇后大道中一百四十六號式樓

免費贈送（預防牙患衛生藥露）凡光顧者皆可享零沽每樽壹元

大東酒店

青春的女人

青春是女人們最寶貴的時期、她有花一般的嬌艷、水一般的溫柔、月一般的明亮、小鳥一般的惹人愛憐、爲之青春女人、是天仙、是神兒、是上帝的驕子、

然而、青春也是女人們最値得傷憶的時期、因爲、花是容易凋謝、水也不離生波、月更有時會全陷于黑暗、小鳥當牠失去了秋的音喉時、自然也就不能保有牠的惹人愛憐的條件了、女人呢、當着青春逝去的時候、哀暮的悲哀、立刻就會降臨、珠黃人老、已不知爲了幾許曾經過青春的女人們流過傷憶的眼淚呢、

青春的女人們、你們憧憬到青春消退的悲哀嗎、那你就得留意于養生、常備虎標永安堂的各種靈藥、如萬金油、八卦丹、頭痛粉、淸快水等、使身體永遠不受病魔的侵害、紅顏長駐、容光不逝、恆保有青春的光輝、

天津學生工人反日（巡）行

向市府質問日本增兵及華北走私等事
日軍當局要求制止并稱有共黨在內

（五月廿八日天津路透電）今晨此間有二千學生及工人、參加反日巡行、列隊步往市府前遞呈請願書、質問關於日本增兵華北、走私事件、及干涉學校等、各學生遞呈後、結隊向中國地界內巡行、并散傳單、呼口號、打倒□□主義、

（五月廿八日天津路透電）此間學生與工人終日巡行、并對羣衆演說、在城內張貼反日標語、警察方面未加制止、但日軍當局要求取彈壓辦法、某日軍發言人稱、巡行者有共產份子參加、企圖破壞日本在華之利益云、

（五月廿八日南京電）教育部視察爲冀平津晉豫等地高級專員郭有守孫國封視察完竣、廿八日晨由汴抵京、即向部次長報告經過、㊀平津各院校已全復常態、上課整齊、足見校當局領導有方、學生學業爲重、㊁各校年來均有進步、且多有小工場、自造儀器、此誠良好現象、㊂受中央補助之各私大、均能以此項補助用之于設備增加及講座之設置、

大批日軍抵塘沽

乘專車四列分赴各地
青島日婦出海濱習海軍常識

（五月廿八日天津電）日駐軍擴充部隊、廿九日可乘輪抵塘沽、即換乘北寧路所備專車四列、其中一列開灤縣唐山各地、兩列來津、將分於下午七時及九時半抵達、駐於東局子新築營房、

（五月廿八日青島電）青市日僑國防婦人會婦女六一四十名、廿八日晨乘球磨艦赴港外海習海軍常識、當晚返青、

中常會例會

（五月廿八日南京電）中常會廿八日十三次例會、公佈之決議案如下㊀規定依第五次常會通過之省黨部組織條例組織成立之各省市黨部、應兼有總章第五十一條甲丁兩項職權、㊁核准公民訓練教材編審會組織規程、㊂通過褒揚林義順、並准予公葬、㊃中央宣傳部國際宣傳處外事科長項瑞棠另有任用、遺缺調該處指導科長李炳瑞接充、遞遺指導科長、以李鴻音補充、㊄通過各級黨部實施勞動服務辦法、㊅中央組織部組委鄭亦同辭職、以李毓堯補充、㊆下週中央紀念週、推吳敬恒報告、

考選會例會

（五月廿八日南京電）考選委會廿八日開二零七次會、決定本年首都普考種類及日期、並通過縣司法處審判官考試暫行條例草案、

立院例會停開

（五月廿八日南京電）立法院以孫葉兩院長均因公在粵、廿九日院會已通告停開、浙廿五年整理公債條例與改訂滬杭甬鐵路借歎合同等案、經該院財委會審竣後、均已送院、待院會開會、即可提出審議、

宋哲元喉疾已愈
冀察政會照開

（五月廿八日北平電）冀察政會前因宋哲元赴津接洽外交、迄未召開例會、宋返平後、復因喉疾未愈、上週會議亦未舉行、現宋病已愈、該會待議案件甚多、定廿九日晨十時如期照開例會、

（五月廿八日北平電）陳覺生廿八日晨十時四十分乘專車由津來平、下車後即赴武衣庫謁宋哲元、有所報告、

（五月廿八日北平電）冀察政會、廿八日聘李樹春、段中藩、爲法制委會委員、嚴信民、李福景、爲經濟委會專門委員、

冀監犯修路

（五月廿八日天津電）河北第三監獄監犯百餘名、六時解出、送建委會担任修路工作、

津田謁外張

（五月廿八日南京電）日退伍海軍將官津田、廿八日下午三時由使館海軍副武官中原陪同到外交部謁張外長、作私人拜會、並致敬意、寒暄片刻即辭出、

任駐津總領

日外務省書記官田尻
河相達夫調駐滬總領

（五月廿八日上海電）據同盟東京電、外務省廿八日任命花輪義敬爲駐華大使館一等書記官、外務省書記官田尻愛義爲駐津總領兼大使館一等書記官、

（五月廿八日上海電）據同盟東京電、有田調動外交人員、將提廿九日閣議、正式決定後發表命令、中與中國有關之外交人員調動如次、任駐華使館書記官堀內干城爲駐澳雪尼總領、駐滬總領石射猪太郎爲駐暹羅公使、調駐粵總領河相達夫爲駐滬總領、

換縣案緩行

（五月廿八日開封電）豫武安縣換冀東明長垣二縣案、業經奉令緩行、省府已調東長兩縣長回省、請冀省府另委人接充、

川黔公路冲毀甚多

（五月廿八日成都電）川黔公路、前以山洪暴發、溫綦段路工冲毀甚多、綦江至松清段、交通阻斷、廿二日停止通車、現任路局飭員查勘修築、已將綦江東溪間路面修復、東溪通車東溪至崇溪間、日內亦可恢復交通、

財部昨公布 懲治漏稅暫行條例

津浦路各站稽查處着手組織
閩省稅務稽查處昨正式成立
美財政視察員搜集走私影響美國材料
馬寅初建議中外商會應切實協助政府

（五月廿八日上海電）財政部廿八日公佈懲治漏稅暫行條例、自即日起實行、又關務署長鄭萊、廿八日晨由京抵滬、對設立防止路運總稽查處、將與稅務司有所接洽、

（五月廿八日天津電）交通界息、財政部在各車站設立稽查處、查驗私貨、津浦路浦口蚌埠、徐州濟南各車站稽查處人員、已由部派定、廿八日分別抵達、着手組織、天津方面之稽查人員、日內亦可抵達、至北寧路應在何站設置、須俟財政部人員到津研商後決定、

（五月廿八日福州電）省稅務稽查處、今晨正式成立、陳儀親往監誓致訓、由省府佈告、全省商民採辦貨物、須照章完稅、如私運一經緝獲、不但貨物沒收、並從嚴科罰、

（五月廿八日南京電）馬寅初談、政府此次制定各緝私辦法、主要目的在維護中外正當商人利益、而免我國經濟基礎動搖、凡各地中外商會及同業公會、均應感切膚利害之痛、切實協助政府、舉發漏稅私貨、拒絕售銷漏稅私貨、私貨無人承受、走私之風、自可遏止、

（五月廿八日上海電）美國來華財政視察員布克、廿六日由京飛抵滬、搜集走私影響美國之材料、廿八日飛返京、

陳誠歸閻錫山節制

冀清鄉實行五親連坐法

（五月廿八日南京電）國民政府廿八日令、派陳誠爲晉陝綏寧四省邊區剿匪總指揮、歸軍事委員會副委員長閻錫山節制指揮、此令、

（五月廿八日保定電）冀各縣清鄉澈查戶口、實行五親連坐辦法、現第一剿匪區清苑等縣、大致辦竣、南宮專員區日內即查清、其他各縣均趕辦中、

（五月廿八日西安電）西北剿匪總部連同陝綏署省府等軍政機關、合組西北剿匪區內各政治縣視察團、定廿九日出發赴　縣、再向淳洵等縣、二月後即轉往甘省隴東一帶、

于右任足腫未消
醫云須休養

（五月廿八日南京電）于右任足部痛風、廿八日無變化、但浮腫未消、仍感痛苦、據醫云、須有相當時期調養、始可步履、監察院日行事務、暫由秘書長王陸一代行、

童冠賢視事

（五月廿八日南京電）新任監察院委員童冠賢、已到院視事、俟梁建章喇世俊來京後、即定期同時舉行宣誓就職、

衛立煌抵皖

（五月廿八日安慶電）衛立煌、劉茂恩、由六安乘汽車廿八日晚抵省、

川銀行停發輔幣券

（五月廿八日成都電）川銀行前擬發行輔幣券百萬元、因未奉政財部批准、現決停止發行、

蒙語補習班

（五月廿八日南京電）于右任鑒於蒙文言語重要、特在監察院設蒙文語言補習班、聘梁景濤爲教授、余康爲班主任、下月一日起授課、

平公懲會委員長易人

（五月廿八日北平電）平地方公務員懲戒委員會委員長沈家彝辭職後、司法院派鄧哲熙繼任、鄧于廿八日晨到會視事、

榮宗敬赴平

（五月廿八日天津電）榮宗敬廿八日赴平、留二三日赴豫陝各地視察、

未發現（貪）汚

鏟除貪汚認眞辦理
限兩月呈報之期已屆

（五月廿八日南京電）蔣院長三月十一日通令鏟除貪汚、限兩月呈報、現已期屆、據翁文灝廿八日語中央社記者、行政院所屬各部會署奉令後、均認眞辦理、切要省察、現均已呈報到院、均能廉潔自守、尙無貪汚情事、各省市亦均嚴厲澈查、豫省府且組織除貪汚委員會、現據各省市呈報、亦均未發現貪汚情事、

川大校舍未興工 聘請教授
任鴻雋在平

（五月廿八日北平電）川大校長任鴻雋、日前由京飛平、廿八日語中央社記者、此次來平任務、係聘請教授、現已聘妥者、計哲學張眞吾、國文馬文通、化學王璉三先生、關于川大校舍、俟行營撥欵領到後、即可興工建築、此外爲使本校經濟系擴大研究計、將與津南開經濟學院合作舉辦經濟研究所、本人定卅日仍飛京、轉道飛川返校、處理校務、

製造捲烟用紙管理規則

（五月廿八日南京電）財政部制定製造捲烟用紙管理規則十八條、已用部令公佈施行、凡商人設廠專製成彙製捲烟用紙、除遵照捲烟用紙購運規則捲烟查驗處罰章程、關于捲烟用紙各規定辦理外、應照該規則辦理、

褒揚葉人俊

（五月廿八日南京電）國民政府廿八日、准閩省府咨據內政部呈、准行政院呈、爲浦城縣壯丁隊第六聯隊長葉人俊、前於廿四年五月、禦匪殉難、轉請明令褒旌等情、查該葉人俊、捍衛鄉閭、捐軀殉義、殊堪嘉尙、應予明令褒揚、並着行政院轉飭該管地方官署勒碑旌表、以昭激勵、此令、

聯益會成立
滬銀行業務

（五月廿八日上海電）滬銀行公會各會員銀行、組織銀行業務聯益會、廿八日開成立會、通過簡章、並互選席光熙等七人爲常務委員、

懲戒案五起

（五月廿八日南京電）中懲會廿八日發表懲戒案五起、㊀蘇沭陽縣長鄧翔海、因疏脫人犯案、書面申誡、㊁廿泯縣地院院長宋文貴、因臨危逃逸、有虧職守案、記過二次、㊂前閩■源縣長張漢良、因違法失職案、記過二次、㊃前豫葉縣長魏宗泰、因疏脫人犯案、免職停用一年、㊄贛金谿縣長朱深、因違法失職案、降一級改敘、

黨部體育幹事資格規定

（五月廿八日南京電）中央民訓部制定各省市黨部特別黨部體育幹事任用辦法、訓令遵照、規定須有大學體育科或體專校畢業、及服務體育界二年以上之資格、任用後、須呈中央民訓部備案、

閩省銀行設縣辦事處

（五月廿八日福州電）省銀行決下月底內、普設各縣辦事處、明溪等十六縣仍從緩、其餘各縣均派員前往、儘下月內籌備成立、

防（遙）堤不穩

席德烱赴岳口督工
蘇省重要堤岸設防汛處

（五月廿八日漢口電）江漢工程局長席德烱、前赴京出席揚子江水利委員會、召集六省市防汛會議、因聞襄河遙堤外之欄水壩被水冲決、恐遙堤工程發生困難、廿八日由京飛返漢、旋即偕同遙堤督工專員范熙績、由漢乘汽車赴岳口、轉往工次、實施緊急救濟、俾遙堤不致發生巨大影響、

（又電）鄂公路漢宜段、去歲被水冲毀、修復未久、沿途橋樑係臨時搭成、正擬招商包建、近受襄水影響、應城以北各橋、均被陸續冲毀、行車又受阻礙、省公路局得應城電告、謂襄水大漲、進堤欄水壩崩潰、該路楊家澤站被水淹沒、路基被毀、現鄂西段汽車僅能由漢開至皂市云、

（五月廿八日鎭江電）日來長江上游水漲、防汛吃緊、蘇居下游、此時雖尙無危險、而當局爲防患未然計、除令飭各縣切實防汛外、并正積極籌備、于沿江各重要堤岸處、設立防汛辦事處、以資防護、約六月中即可成立、

浙人移閩
事屬兩利

（五月廿八日福州電）浙西慶元平陽等縣、人口繁殖、曾由該省府函本省商酌、向閩北崇安等縣移殖、閩省府以本省西北各縣、地廣人稀、今浙南民衆移民、從事墾殖、事屬兩利、已着手進行、以利民生、

國大選舉法
解釋權屬於總事務所

（五月廿八日南京電）國民大會代表選舉法之解釋權、屬於選舉總事務所、各方近對於該法疑點、紛紛請求內政部解釋、內政部因權限所在、概未答復、將俟總事務所成立後、彙交辦理、

貸欵救濟甘肅農村
中農銀行預備放欵五十萬元

（五月廿八日南京電）甘民廳前電財政部、請轉飭中農行貸欵救濟農村、經財政部轉飭核辦、現據復稱、本已預定在甘放農村貸欵五十萬元、

劉峙向皖黨員訓話

（五月廿八日安慶電）省黨部廿八日午后四時、召集省會各級黨部負責暨全市黨員及內部職員、共五百餘人、邀請中委兼豫皖綏靖主任劉峙訓話、由特派委員苗培成致介紹詞後、劉訓示全體黨員、對革命應有的認識、及今後努力之途徑、言詞精闢動聽、至五時方訓畢散會、

陝北剿匪
我軍迭報勝利

（五月廿七日西安電）陝北剿匪近況探悉如次㊀陝北方面匪情、吳堡附近之匪千餘、于廿四日晚進犯宋家川、經高任團梁營奮勇殺敵、匪不支、向蔡家原潰退、又媽頭虎耀媽南寄龍廟一帶有匪千餘、係新匪偽三十軍、轄二六二、二六三、二六四、三團、廿五日經任團進剿、斃匪偽二六三團長王又平以下三十餘、并獲槍三十餘、機槍兩枝、㊁前由賈龍山向宋家川方面逃竄之匪千餘、經我賈團追剿、殘餘已北竄、

推廣合作社
冀建廳

（五月廿八日保定電）建廳擬具積極推廣各種合作社、救濟農村、及冀察省縣林業機關、協助人民、於荒山荒地造林暨修治冀境陀河工程大綱等三案、均經建委會通過、

省運開幕
鄂第七屆 選手六百餘人

（五月廿八日漢口電）鄂七屆全省運動會、廿八日上午八時在武昌公共體育場開幕、觀衆萬餘人、選手六百餘人、由副會長程其保致開會詞、希望各縣體育普通發展、養成健全體格、次由陳泮嶺訓詞、運動員代表鄂國秀答詞、九時半禮成、省會三千小學生舉行會操、午後田徑球類預選賽、男子組漢市佔優勢、女子組省會領先、

隴海路西段
敷軌已達興平

（五月廿八日洛陽電）隴海路西段敷軌現已達興平、定六月一日起開行第七五、七六、七七、七八、等次混合列車、并售三等客票及行李票、

陳延烱返漢

（五月廿八日漢口）陳延烱前由平赴京、向鐵道部請示粵漢路全線通車事宜、頃已事畢、廿八日由京乘江新輪返漢、

平大路六月初通車

（五月廿八日保定電）平大路全長于餘華里、現除獻縣至武邑間數里、因改綫尙在趕築外、餘已全部竣工、汽車一日可達、綜計佔民房二五九間、地七一畝、建築費均加倍發價、計萬六千餘元、定六月初舉行開車典禮、並招待各界參觀、

健康教育實施辦法
健教須普及於各縣及鄉村

（五月廿八日南京電）行政院前次舉行地方高級行政人員會議時、教育組曾提議積極推行學校及民衆健康教育、以訓練國民體格案、經大會討論決定六項施行辦法、行政院通令施行、辦法如次、㊀在地方教育經費內、應規定此項經費、舉辦學校衛生、㊁未組織健康教育委員會者、應速進行、㊂已設立者、應充實人員經費、使工作不限於所在城市、而普及於各縣及鄉村、㊃在實施義教時、應規定必須辦理之健教事項、如救急止痛等、經費應規定于實施義教經費內、㊄各省專員所在城市、應先辦學校及民衆健教事項、㊅爲應各地方需用健教專門人員之必要、在中央立即舉辦、（甲）學校衛生技術人員訓練班、醫師護士及健教指導員三種、（乙）衛生教師講習班、由各校指定教師一人、由省市送中央講習、爲期一個半月、

浙特產展覽
補行開幕禮

（五月廿八日南昌電）浙特產展覽、廿六日已開始、連日參觀者日達五萬人、廠商營業發達、廿八日補行開幕禮、到各界代表五百餘人、■卿雲主席報告意義、李德釗劉家樹等分別致詞、末由熊夫人剪綵、全體參觀展品一週、攝影而散、是日全市懸旗、意在慶祝兩省經濟合作行將實現、

觀光團抵青
南洋華僑

（五月廿八日青島電）南洋華僑青年會祖國觀光團一行六十八人、由潘開興率領、廿八日晚六時由濟抵青、廿九日開始參觀、

江山各界 追悼胡展堂
湘各界祭胡

（五月廿八日長沙電）廿七日爲湘各界公祭胡展堂期、往祭者均依照規定時間、列隊前往中山堂先後致祭、秩序嚴肅、上午八時至下午五時半、計到團體學校等四百餘、人數約二萬以上、

（五月廿八日江山電）廿八日江山各界開悼胡大會、到數千人、由張發奎主祭、各界輓挽公祭情形異常肅穆、

古物陳列完畢 藝展會將詳細檢閱
張羣電英外相艾登致謝

（五月廿八日南京電）古物展覽會廿八日已將古物陳列完畢、廿九日陳列國際照片後、即作最後整理、卅一日招待各機關長官外賓及新聞界、一日開始展覽、倫敦中國藝展籌備委員會、定卅一日晨在考試院明遠樓開全體籌備委員會議、除由王世杰報告參加倫敦藝展及籌備京展覽會經過外、并將對返國古物、予以詳細檢閱、以昭鄭重、

張外長以古物安全回國、廿八日電英外相艾登致謝、原電稱、値此古物安然運回中國之際、余敬代表中國政府、對於英政府沿途之一切友誼援助、尤其英海軍之護送、掬誠致謝、

楊永泰返鄂

（五月廿八日漢口電）傳楊永泰廿九日可由皖返鄂、將親赴鍾祥視察潰堤、

比使南下抵京

（五月廿八日南京電）比使紀佑穆、廿七日由平乘車南下、廿八日晚九時到京、定廿九日晨謁外長晤談、

煤礦準備復工

（五月廿八日保定電）臨城煤礦準備復工、省派陳仲山任局長、

世運田徑選手南下

（五月廿八日天津電）出席世運田徑訓練班選手一行劉長春等、定廿八日晚十一時搭平浦車南下、過京是否表演尙未定、

巴勒士坦略見和緩

被拘留者阿人九百餘名

□□□□□□□□□

（五月廿八日倫敦路透電）現時巴勒士坦時局略見平和、據耶路撒冷之報告消息、該地警察已將鋼盔卸去、此即漸趨太平之預兆、昨夜晚間、該城未見有若何騷擾事件發生、惟當局對防守仍未放棄、并向各村落搜索暴徒收藏之軍械子彈云、

（五月廿七日耶路撒冷路透電）巴力士坦自去月十九日發生亂事以來、死傷人數共計毆死一名、傷十七人、內英警七名、英兵二人、居民八人、其他斃命者、有猶太人廿四人、回教人廿二名、基督教徒二人、其他受傷者計有回教徒一百八十二人、猶太人一百零五人、基督教徒四十四人、又在亂事發生以來、被拘留者、計有阿拉伯人九百六十九人、猶太人二百七十五人、其中以違犯戒嚴條例被捕者爲多、據可靠消息、陸軍部經已下令、再由埃及派英軍一營、往巴勒士坦、

（五月廿八日耶路撒冷路透電）今晨有一英兵在聖城因拘捕暴徒中彈傷及胃部、送醫院即在醫院斃命、

（五月廿八日開羅路透電）據報告稱現因巴力士坦情形略爲平靜、增派軍隊一事、可不需要云、

（五月廿七日開羅電）援助「巴力斯坦」委員會、經於星期三日成立、當經議決要案三件、㊀向□□□□□□□、㊁援助阿拉伯新奮鬥到底、㊂派調查團到巴力斯坦調查眞相、

里氏赴英
希特拉代表 並未携覆牒

（五月廿七日倫敦路透電）德相希特拉、全權代表里賓特羅甫、星期四日或五日可、飛抵英、到時將與英當局要人商希氏對英問題表示之答覆、據柏林消息、則謂里賓特羅甫、并未携有希覆牒到英、英并聞此行、亦有與英方磋商訂立英德海軍協定問題、

洩漏預算案
英內閣討論

（五月廿七日倫敦路透電）英內閣今日召開長時間會議、討論審查洩漏預算案、特別審委會之報告全文、不日宣佈、

胡世澤在國聯鴉片委會報告

某外人在華專販運鴉片

中國人民生命如何全賴於禁煙之能否成功

英事務員痛陳日人在昌黎福州遍地設煙館

（五月廿七日日內瓦路透電）中國代表胡世澤、於今日下午國聯會鴉片烟委員會會議之時、報告一九三五年內、中國共有九十六人、因破壞禁烟律、被處死刑、胡又論及中國禁烟辦法、并謂中國之生命如何、全賴于禁烟之能否成功、故吾人必須奮鬥到底、照所行之辦法、若外方不加以妨碍、料定能成功、目下最困難問題、爲求外國協助、因有等外人、利用其在華之優越地位、專以運鴉片爲業、情形甚爲嚴重、尤以華北爲最云云、該委會之英國事務員言、戰區內昌黎地方、共有鴉片烟館一百三十一間、該處長官欲設法禁止、惟因開設烟館者多爲日人、致被相爲排日、而被革職、厦門烟館三百二十三間、福州烟館三百一十九間、均由日僑開設、其中多爲台人、倘華人深知用紅丸而傷其生命者爲日人、則兩國之仇怨、將百年不息、英國某機關職員稱、一八三九年之鴉片戰爭、造成今日中英間之抱憾情形者、將達百年、希望日本勿蹈同樣之錯誤、日代表言日當局對此并未得詳細消息、惟日政府將設法清查一切、

安徽厲行禁毒烟苗田全改種五穀

（五月廿八日蕪湖電）皖厲行禁烟禁毒、大著成效、江北烟苗田全改種五穀、烟民登記亦達十萬人以上、烟禁特派員鍾伯浙、督檢皖中各縣事畢、廿八日抵蕪、廿九日返安慶、籌備六三紀念、

世界最大郵船

「馬利皇后」處女航

橫渡大西洋向美國進發

昨抵瑟堡半夜離去

（五月廿七日修咀頓路透電）白星公司輪船馬利皇后號、滿載搭客二千人、今日下午四時三十四分、於岸上軍樂悠揚聲中、開始首途、作橫渡大西洋之處女航、當輪徐徐向海峽進發、岸上羣衆歡呼、同時飛機多架、亦凌空在大郵船之上旋繞飛航、表示歡送、沿岸各地均滿聚羣衆、觀看該輪啓程、情形至爲熱鬧、瀕行前據該輪船長布列甸氏對路透社記者稱、大致謂此次航行大西洋、能否創立紀錄、殊難決定、但深信即或不能創成紀錄、亦可望依足規定航程時間云、又據瑟堡電稱、馬利皇后已抵該港、船長布列甸已接得英皇賀電、祝其一帆風順云、

（五月廿八日倫敦路透電）皇后輪馬利號處女航、向美國駛去、沿途風平浪靜、船員搭客均甚安適云、

（五月廿八日紐約路透電）美國人士對此次皇后輪馬利號之處女航、從全國各地及播音臺聞得消息、非常興趣、各播音公司均排特別節目、將該輪內不同的三十部份各種消息、源源播送、

（五月廿八日瑟堡路透電）當皇后輪馬利號抵達此間少作勾留後、即裝上値二百五十萬金鎊之金條、半夜離開此埠、億一九零七年馬烈頓尼亞輪處女航橫渡大西洋饒得錦標時所裝之金條之値、恰與馬利者相同、誠趣事也、

艾登答問

亞皇到英無須招待

意在亞境設立醫院實行贈醫

意在亞運輸忙碌

（五月廿七日倫敦路透電）英外相艾登在上議院答復議員之問、謂亞皇到英、乃出於自動、彼以平民名義、微服而來、故無須如看待一國之主一般的舉行招待云、

（五月廿七日羅馬電）意格拉仙尼司令、爲增速進展、防禦流行病、以保護亞比西尼亞居民健康起見、發出兩命令、一爲派員組織經濟諮詢委員會、一爲增進公共衞生辦法、全亞士人患病、皆得免費醫治、免費療治醫院、已陸續設立、獸醫學院、化學及微生學實驗機關、亦將相繼成立、

（五月廿七日吉布的電）意當局原擬由笛萊達專用火車運兵前往亞京、因路局反對、遂將計劃取銷、路局連日輸運原料、已有應接不暇之勢、尤以石油精爲大宗、意軍責令路局運輸、急如星火、意佔亞京匯一星期、而所付火車運費已達十萬法郎、路局定章、貨運必須付現、

東北義軍

斃日軍官

（五月廿七日哈爾濱路透電）哈爾濱雙城子鐵路之穆陵站附近、本駐有日僞軍一營、於昨晚被義軍乘夜雨之際、突然襲擊、日僞軍忙起而應付、致有兩日軍官當堂被擊斃、義軍復拆毀路軌、以致今晨由哈爾濱來之車、脫出軌外、共傷乘客十三人、

美準備協助

恢復國際金本位制

美財長將增金列入整理程序

（五月廿八日上海電）華盛頓廿七日合衆社電、今日此間高級官員作非正式談話、表示美國已準備協取恢復國際金本位制、并以爲世界各國、大致亦有相同見解、至最大之障碍、實爲財長摩根索所稱世界大局之不穩、而尤以各國暗伏戰爭危險爲甚、政府領袖今日聞稱國際支付之平衡、已使世界通貨、易於穩定、且世界最重要之若干貨幣制度已求得經濟衰落以後之水準、故不難互相調整云、

（五月廿八日華盛頓路透電）美財長摩根索氏宣稱、彼於六月中旬將增弛十億金元、列入整理財政之程序、該程序將在六月六日公布之、該欵連同償欵一十億五千萬金元、合計爲二十億五千萬金元、此數任尋常無事時爲最大之數目、

英王秘密會議

商討加冕典禮日期

（五月廿八日倫敦路透電）今晨英王在北極威宮舉行一秘密會議、商量關於明年加冕典禮之日期、料度今日下午包爾溫將在衆議院將該日期宣布、並謂該日期明日公布云、

一集團軍兵額

缺二萬餘人

已派員入桂招募

同時在粵省北路南路招募

（廣州專訊）陳濟棠爲充實所部兵力、前雖實施三三制、限令各營一律縮裁後、各部各營雖已裁去一連、惟事實上各軍因補充缺額、故裁出之兵士、仍屬少數、且被裁者多屬老弱、已不能再編入伍、最近每營增機槍連一連、各連連長雖已在訓練中、惟兵額一時未足、現仍在招募中、現全軍所欠缺之兵額、共達二萬餘人、惟此二萬餘新兵、若在粵招募、實非易事、蓋往時粵省招兵、除在粵之北路南路尚有可招募者外、其餘多向廣西招募、但廣西自年前一度拒絕後、粵省招兵、頗感困難、此次白崇禧來粵、陳濟棠曾與之商定將拒絕粵省在桂招兵之舉撤銷、白氏當即允許、故陳氏昨即派員赴桂、進行招募、白氏經電桂省府飭行各縣知照、查該員昨日已動程入桂、據云、此行入桂招兵、先到鬱林一帶、因該處比較各地尤易着手云、又查因兵額欠缺二萬餘人、現新兵訓練處亦分別派員于北路南路一帶招募、頗有緊張之勢云、

將領回防

因研究班停辦

（廣州訊）第一集團軍第二期將校研究班、中止開學、因未及返省之將領、乃中止來省、查已返省者、有第一師副師長彭林生、一軍部參謀處長陳勉吾、團長王德全、葉廣常等、現均分別離省返防、

李漢魂赴韶

明後日返省回汕

（廣州訊）一集團第六師師長兼東區綏靖委員李漢魂、堅請辭去兼師長職、獲准後、即奉命升任第二軍副軍長、經於前日在省宣誓就職、李爲迅速返汕主持東區綏靖、特於昨（廿七）日上午八時、乘廣韶客車掛花卡出發韶關、移交師務及接理二軍副軍長事宜、到韶關後、即將各務辦妥、因急欲返防汕頭主持東區綏靖、昨廿八日上午八時、已由韶乘火車到馬壩、檢閱部隊、并順到南華寺一遊、定今廿九日上午十時許由馬壩乘廣韶車返省、謁陳林請示後、明後日嗣偕同第九師長鄧龍光返港轉輪返防潮汕云、

任務已畢

李尚庸返贛

（廣州專訊）駐南昌聯絡參謀李尚庸、日前返粵向陳總司令濟棠、報告近情、後復奉熊主席式輝派爲代表、致祭胡漢民、茲聞李氏返粵任務已滿、定今明日離廣州返南昌、任粵聯絡專員職務、

桂省學生送粵習軍醫

（廣州專訊）李宗仁以廣東近設有陸軍醫學校、特由廣西選高中畢業生廿名來粵、送入軍醫學校肄業、

各地機場

設測候所

（廣州專訊）陳濟棠爲分別將各飛機隊撥赴各機場分駐後、近以各地機站均未有測候所之設立、致飛行危險、故昨下令責光銳、迅即完成各機場之測候所、黃光銳奉命、特計劃手天河、從化、東莞、汕頭、梅縣、韶關、各機場、一律組設測候所、并限一個月安設完竣、每所設管理助理員各一員、各所統由該司令部之航務科統轄、

胡主席公祭期滿後

趕程不及者昨補行公祭

何世楨昨由粵飛滬

（廣州訊）胡主席公祭日期、已於前日（廿七）屆滿、惟各方來粵致祭代表、聞有因程途遙遠、趕程不及者、故昨日到中山紀念堂補行公祭代表、仍有多人、昨日自晨至暮、致祭人士仍源源不絕、中委何世楨、於本月十三日與劉廬隱等由滬來粵祭胡、茲悉何氏已於昨日乘中國航空公司福建號飛機由粵返滬、記者趨謁、據稱、本人全爲祭吊胡先生而來、本應俟胡先生喪事結束後方始離粵、但因接到家中急電、謂內子病重、家中之人照料、故不得不提前趕程返滬云、治喪委員會昨日議決、以現在公祭時期已過、所有本會工作人員、由各組自行酌量配留用、以足用爲度、

接港聞版

旅客帶金飾出口

總値不得超過法幣二百元

九龍關昨發出佈告

九龍關公署、昨日發出佈告、乃關于改正查古律分類征稅辦法者、及禁金出口、旅行携帶金飾出外、不能超過値省法幣二百元者、茲錄該佈告于后、㊀九龍關公署佈告第五二七號、現奉總稅務司令轉、奉政府令、查古律分類征稅辦法、改正如下、㊀不含糖之查古律、仍按現行稅則第三〇八號查古律從價、値百抽卅五征稅、㊁畧含糖之查古律與含糖之查古律、一律歸入現行稅則第三壹二號糖食從價値百抽五十征稅、仰即遵照、等因轉令、下關奉此、自應遵照、合行佈告、仰各週知、稅務司福貝士、廿七日、㊂九龍關公署佈告第五二八號、案奉政府令、關于禁金出口、旅客所携帶往外洋之金飾、總値每人不得超過本省法幣二百元、如所帶金飾超過上項限額之外、得將其逾額之部份沒收之、等因奉此、自應遵辦、合行佈告、仰各週知、此佈、稅務司福貝士、廿七日、（新亞社）

旅行會印製

遊樂票

利便遊客娛樂

香港旅行會自成立以來、積極于吸引外地人士來港遊覽之工作、最近爲謀利用本港各運動遊樂場所、俾來港遊客前往遊樂、進行印製一種遊樂票、此種遊樂票採用存摺式、將來每一遊客發給一小本、遊客得此票後、可以到各運動遊樂場消遣、如哥爾夫球、網球、以及跑馬場等、入場時可以該票作入場券、乘坐火車或用茶點亦可以該票給値、旅行會打算每一遊客發給一本、用剩者可以退回、此種辦法便利遊港遊客不少、又關于該會編印之旅行指南業經印妥、記者據該會主席嘉利稱、一九四一年、本港舉行開埠百年紀念慶祝大會、旅行會已定于明年初、始開計劃籌備招引遊客來港之工作云、（新亞社）

慈善家捐贈

農業會址

新界農業會、近得本港慈善家約瑟君、捐贈會址一所、約瑟君對于農業極感興趣、已買得地段、將來對于新界農民利便不少、查該會址現經繪就圖則、一俟呈交政府批准後、即行興工建築云、（新亞社）

又多一醫師

葉靜宇學成歸國

本港殷商葉秀芝之第八子葉靜宇、前曾畢業於香港大學、以學士學位、乃轉學英倫、得醫科學位、前時將載譽歸國、是則胞與爲懷、嘉惠病黎、（新亞社）

華商總會幹事値理會議

選黃茂林任副主席

葉蘭泉接任幹事値理

本港華商總會主席黃廣田、因病逝世、主席一缺、已由該會副主席李星衢升任、遞遺副主席一缺、茲未定人、該會幹事會特於昨日下午三時召開全體値理大會、公選副主席、是日出席者、有主席李星衢、伍耀雲、羅文錦、劉敬慈、霍佩蓀、鄭曉嵐、馮其焯、鄭子明、曾寶琦、周星池、余卓生、吳竹泉、黃茂林、林裘謀、伍于、李樹芬、葉蘭泉、黃炳堃、吳志澄、鄭炳南、陳仲池、劉星祠、黃達榮、黃棣山、李壽南、區澤森、王頌南、馬超庸、方之楨、周慎川、容冠文、江瑞英、區紹初、黃聯福、譚沛芝、劉毓芸、繆榮、何華生、雷蔭蓀、盧仲雲、李佐臣、鄭光寬、聶簡庭、鄧熾昌、劉景清、王建基、鍾佐庭、蘇樵、冼培坤、李耀南、馮秉芬、蘇朝棟、鄒煥棠、馬畧斌、單子剛、周、選舉結果、黃茂林得四十六票、葉蘭泉得四十六票、周星池、鄧熾昌、區紹初、劉景清三位、任開票員、監票員、先行舉出容冠文、區澤森、陳達三、郭煥文、楊樹章、高頌南等、票數、共投六十六票、結果黃茂林得四十六票、當選任副主席、而所遺幹事値理一缺、則由葉蘭泉補任、查黃茂林君、爲黃商總會幹事値理、前任屈臣氏藥房華經理、現任中華百貨公司司理、爲本港殷商界之長兄、平素熱心社會事業、今承推舉任商會副主席、將來對商會會務當有發展、實深慶得人也、（新亞社）

作賊心虛露出馬腳

行使廢紙幣

被捉見官施以懲戒

男子楊興顏、被控於案、謂其本月廿六日在九龍巴士、向售票員行騙四角之罪、昨由九龍巡理府爵司提審、案由依路士頓幫辦主控、據其對官申述案由稱、被告人身懷陳炯明時代發行、現時不通用之一元紙幣六十八張、四出行使、但爲人發覺、致無所施其技、至本月廿六日、被告乘九龍巴士、往深水埗長沙灣道、車上售票員、着其購票、被告出上述不通之一元紙幣與之、并對售票員謂、此種紙幣、僅値五角、售票員信以爲眞、乃找回四角與之、及後稽查上車、被告作賊心虛、跳車而逃、稽查發覺有異、立停車追捕、將之拘後、詢悉原由、遂將之拘控、並在被告身上搜出上述之紙幣二十張、其餘錢被告謂、巳在廣州賣去、查被告于一九三二年、曾在港犯行窃罪、被判入獄、當時其姓名爲光、謊、今被告或因畏罪而報假名云、官聆畢、遂判罰欵五十元、或入獄六星期作抵、（新亞社）

颶風行踪

本港天文台、昨晨八時十分、接到小呂宋方面電告、謂現有颶風發現於維西雅士及勉鄧奴（菲律賓屬土）二地之間、向西北偏西一帶吹去、該颶風途徑、距離本港較遠、或不致吹及云、（中央社）

本港最近五年來

囚犯數目激增

監獄官行政極爲滿意

囚犯越獄者爲數絕少

近日世界不景、謀生匪易、故挺而走險者日多、據警方中人稱、最近五年來、囚犯之數目增加幾倍、去年因監獄人滿、故提前釋放之囚犯、共七百二十名、三年來共提前釋放者二千名、二百六十人、查一九三〇年入獄人數共五千六百十四人、去年則增至一萬四千七百九十人、一九三零年囚犯之有案底者、佔全體百份之廿二、八、今年則減爲百份之十四、一、新界方面犯罪人數、亦有增加、一九三零年僅得一百六十人、去年則增至二百七十四人、一九三三年、執行死刑者、一九三四年、一名、一九三五年、二名、意官行政、四方面犯越獄者、乃在荔枝角監獄逃出、卒未能捕獲、除一九三三年之外、每年均有人越獄、不過最近十年來、去年爲最少數、囚犯在獄犯規者、一九二九年以來之最低紀錄、計共三百二十四宗、其中加以處罰者、共一九三一年、共四十七宗云、（新亞社）

駕單車失事

兩人均受傷

男子林玉泉、及黃永傑二人、在太古倉作工、昨日下午四時、乘公餘之暇、各乘單車四出遊行、當駛至赤柱大潭篤附近時、因路面濕滑、致把舵不定、向山邊播去、致右足折斷、黃則傷內部、幸傷勢甚微、後由黃往報警電召十字車到場、送往國家醫院救治、（新亞社）

優生學會

昨開籌備會

議決章程細則十項

本港醫學界名流組織之香港優生學會、前經選出蔣法賢醫師等八人、爲籌備委員、計劃進行、於昨星期三日下午六時、舉行會議、主席孫克教授、因病缺席、出席者祇有蔣法賢醫師等五人、商議結果、議決章程細則等約數十項、議決將之印就、與各會員察閱、徵求同意、然後請主席決定召開大會日期、以便將此項章程提出大會討論、俟大會表決後、即行作實云、（新亞社）

破獲盜竊案

兩被告受懲

男子孫水（十九歲）王植全（廿歲）、昨晨被控于中央巡理府包司、謂首被告前日在威靈頓街一百二十三號地下、竊去藤蓆兩

翁姑虐待媳婦被控

朱美有供述被虐待情形

押候下月二日上午續訊

男子黃邦成、黃威麥氏、日前被其妻媳朱美有、延布禮士律師控之于案、謂其夫黃邦成遺棄、不供贍養、及其翁姑黃威麥氏二人毆打虐待之罪、昨午由中央巡理府包司提審、被告延荷路律師轉請羅顯勝大律師代表辯護、開堂後、原告律師起立對官稱、謂遺棄贍養罪名、請求押候、今祇控原告之翁姑、將其虐待云、先傳原告朱美有登堂供述、余爲被告黃邦成之妻、去年七月十三日、因余祖父生辰、來函促余返家慶祝、余乃往大道中三百五十六號店、告知余夫、夫乃怒目對余曰、爾回鄉之後、不準來港、是以居留鄉間、至本年四月十三日、余父偕余來港、住于中央旅店、十六日、乃帶余返翁姑店中、雖經余之親屬勸解、翁姑仍然不允收留、至十時許、余父偕余叔伯離店、余姑逐余出外、余以夜深人靜、不辨東西、投奔無處、余仆于地上、遂將店內玻璃貨品壓碎、刺傷手部、余乃忍痛起立、余姑再推余倒地、以足踏余背、余大聲呼救、余翁余姑知余呼救、之時已不能出聲、但余翁姑所爲、余不能再忍、乃鳴笛召警、而司值帮辦、逐往警署報案、則命余往華民署辦理、日後訴華民署云、時爲下午四時許、法官以案情重大、乃命將案押候下月二日上午審訊、（新亞社）

張典押、交永被告携往大道中之查究、適爲警見、遂將三月拘獲、悉爲行窃、被告入獄、另由官判首被告監視二年、永被告簽保五十元、一年內不得犯事、（新亞社）

僑教會歡宴

徵求工作人員

香港華僑教育會、徵求委員會、昨廿七日、假座中華百貨公司六樓、開徵求工作人員歡讌會、到者有工作人員馬小進、李獻鏗、何達人、陳垣和、趙鏡吾、何礎、麥實繁、鄭天錫、蘇獻若、黎萬樓、鄭渭川、陳惠等數十人、入席後、由主席陳鐵一致辭、繼由委員鄧志清報告徵求工作、由各工作人員發表意見、盡歡而散、

小童墮海獲救

乍畏街七十號三樓、有小童馮聯、於昨午十一時許、由港乘民英小輪前往深水埗、當輪將啓行之際、失足跌下海中、幸爲船員救起、得免溺斃、後由警察將之送入國家醫院救治、（新亞社）

今日廣播秩序

十二時、天氣及時事報告、西樂、一時、香港大酒店西樂、一時卅分、告白、二時、報告、六時、香港大酒店西樂、六時廿分、中樂唱片、母親、漁村之歌、李麗蓮、開路先鋒、大路歌、（金燄）、西施、梅蘭芳、戰太平、狀元譜（余叔岩）、關外英雄（趙恩榮）、大石蒲年（趙福瑜）、李雪芳、堀頭之綠珠宮、醫生、林坤山、羅慕蘭、子奉姑（少新權）、拾瑞華、野馬跳溪、算命（合奏）、倩女離魂（蔡子銳）、羅鄉、片（合奏）、大叔酒（佩珊）、紅葉題詩、（呂文成）、天氣、音樂、時片、等報告、六時二十分、遊藝、唱片、時事報告、七時、西樂、呂文成唱片、金榜掛名、時中樂、七時卅分、京樂、天氣、八時十五分、西樂、九時、報告、唱歌、八時卅分、英京弄琴、時佈告、唱歌、十時、英京弄琴、十時四十分、跳舞、香樂、十時完、（新亞社）

起居常用 精神愉快

花露水

先施化粧品有限公司監製 各大商店均有代售

蘭花粉

浴罷搽身 爽滑潔膚

永英

外滙日漲有加無已
法幣管會急謀穩定
準備金與法幣數量比率改為七成
市面流通過量之法幣決逐漸收回

（廣州專訊）本市兩日來對外滙率高漲有加無已・以昨廿八日午盤而言・港幣已加至五八八・大洋券亦漲至加四五・因此經營進口之商業・無不大受影響、昨據銀業中人傳出消息・謂昨日港幣之突然高漲・且有再漲之勢・其原因係有機關于昨日收買大批港幣・以致好淡友乘機搶扎・至有此外滙澎漲之造成・法幣管理會因是昨亦開會討論平定外滙之辦法・至其計劃・則決準備金量與發行法幣量之比率・決加以改善・并決以七成白銀法幣準備・例如準備量為七千元・則發行法幣一萬元・以改善市面流通過量之法幣・則逐漸收回・以求適符比較率之數量為度・藉以穩定外滙・而調濟金融市場・儻另一消息・則謂昨日外滙之突高・係因省行購存大批港幣・以備調節外滙・故有此影響云・

乍寒乍熱時晴時雨中
市民患痢疾者衆
衛生局嚴行取締售賣涼水
調查衛生團注意防疫等事

（廣州訊）近因天氣不正・乍寒乍熱・時雨時晴・市民患痢疾者頗多・其中・尤以苦力及孩童為數多・其病因多係誤飲不潔之涼水所致・查涼品及小瓶汽水・均為不佔衛生・茲此種不潔之飲品・照衛生局定章・應嚴禁售賣・衛生局連日已派出員警嚴密查緝・遇有賣小瓶汽水等不潔飲品・當即會警拘傳罰辦・及將不潔之飲品沒收傾倒・以維市民健康・計日來被緝獲者・已日多起・

（又訊）廣州市衛生局長鄧眞德・以衛生事業・關係市容觀瞻・及市民安全・故現特論所屬各衛生行政機關・如市立醫院・各衛生區等・各選專員・充任衛生調查團團員・於日間分途出發・市內飲食衛生事務・至該團調查任務・則注意防疫・保健・醫務三項・先由該團將調查情形・分附意見・呈由衛生局採擇實施・該團主任一職・則由鄧局長自兼・出發期間・待各衛生機關所送專員報到・則擬定防疫保健醫務各種表冊以後云、

注重實驗
電展開幕

（廣州訊）廣東無線電專門學校舉辦之無線電器工業展覽會・現經籌備緒・決定於今（廿九）日下午二時在南堤該會新會址正式開幕・卅日為公開展覽日期・至六月十八日閉幕・查該會是次搜集國內外無線電新器具凡千餘件・會場共分十六室陳列・其中屬無線電器械者六室・工業及電器者各四室・國貨商品者兩室・該會展覽電器注重實驗表演・以增加市民電學常識・又該會除編定各機關・團體・學校參觀秩序外・同時為免除會場擠擁・及便利大會職員在會場實驗器械計・特限制入場人數・分班參觀・至市民之欲到參觀者・可先到該會領取門劵・該會為供給新科學・引起市民注意起見・特製備有用無線電控制飛艇之小型戰艦一艘・在會場中・以無線電表演運用及發放魚雷大砲等・該會籌備主任黃祖謀語記者・謂該無線電駕駛戰艦・待有相當期間即在本省河面公開表演云・又查第四集團軍特派來省參觀之專員及技士技佐四人・昨（廿八）已抵省云・

「的士」車
下月營業
六一未能開始

（廣州訊）本市「的士」車自經市當局批商承辦後・業經飭令承商限于六月一日購車・行駛・并指定停車場八處・以俾停放車輛・據查該商自籌辦以來・早經向外國某汽車行訂購該項車輛廿輛回粵・并原定決期六一行車・但現因此項車輛刻尚在途中・未能如期運到・至快約須下月十日左右・始能運抵・惟尚須一度試車後・始可行駛・故此項車輛在市面行駛期・改在六月中旬實現・該商并為利便乘客僱用車輛・特決在各停車站・安設電話・關于安設電話位置・昨已呈公用局派員會同擇定・每一停車場設有電話一具・并定每一停車場停放車輛二輛或三輛・現當局以該項車輛行走市面・係屬創舉・為維持其營業・除指定停車場外・并准該商于輪渡埋頭或戲院散場・可酌派的士車前往接客云、

黃任寰
下月初返防

（廣州訊）獨立第二師第一旅長曾友仁・第二旅長應漁網氏・自返防東江後・為視察邊防・督勵剿共・以安地方起見・特分途出巡・曾氏先赴饒平・黃岡・分水關・氏則往蕉嶺・大埔各邊區・至師長黃任寰・則因公仍留省・磋商軍務・大約于下月初・開始返防云、

統制專賣後
糖類銷量日見增加

（廣州訊）本省當局・為實現三年計劃起見・積極建設各工廠・及發展蔗糖業・各糖廠已次第開工・糖類出品極佳・查糖類自統制專賣後・銷量日見增加・茲將各縣最近銷糖數量・錄如下・南海總計二八、二一担、番禺一、七三九担・東莞九一二担・順德一、六二七担・中山六四一担・開平一、四五四担・台山二、三〇四担・新會三、二〇七担・陽江七八担、陽春一五担、南韶連一八一三九担・海陸豐汕尾、五三担・寶安二二七担・增城二六担、花縣三五八担・三水四六八担・肇慶八一三担、清遠三二五担、四會二一四・新興三一四担、開建部城・鬱南八三担・雲浮一七六担・鶴山四八七担・高雷梅菉四〇担・欽縣六五担、琼崖三九九担、潮梅一〇・三〇六担・廣州一七・〇四二担・

又查糖業統制以前・白糖均屬舶來品・照現在銷額計算・平均每月約四萬九千担・價格每担國幣二十八元・每月糖品消費約一百三十餘萬元・此項漏卮、全年計算・頗足驚人・自去年起・糖業統制後・每担糖價減為二十元・每月糖品消費節省三十九萬餘元・不特堵塞漏卮・且于人民消費之支出・每月減少三十九萬元・茲將比較表錄下・㊀每月白糖平均銷量四八九五三担・統制前・每担二八元・共值一、三七〇、六八四元・統制後、每担二〇元・共值九七八、〇六〇元・每月節省消費三九一、六二四元・㊁統制前每月平均共銷糖七一、四六三担・統制後每月平均銷量四八九、二一五担、統制後私糖數為二二五・一〇担、

土布公會
歡迎滬紗商

（廣州訊）廣州土布織造業同業公會・以上海慶豐紗廠總經理・唐星海來抵粵、調查本省土布業狀況・并擬派該廠染織總技術師來粵・互相提倡國產・特於昨（廿八）日上午十一時在該會禮堂舉行歡迎會・土布業會主席劉仲平暨全體委員均出席・席間劉氏致歡迎詞畢・繼由唐經理答詞・並對本省土布廠出品・品質大劣・難圖發展・影響上海紗銷途・擬派義務技師來粵指導改良・共謀發展等辦法・多所決定・略用茶點後・直至一時許・賓主盡歡而散、

浴佛節銅佛沐浴
六榕寺倍形熱鬧

（廣州訊）日昨（廿八）為廢曆四月初八俗傳為浴佛節・是日市內各街衢巷・天僅破曉・即聞販賣烟茜餅之聲・普通人家亦多有拜佛之舉・本市六榕寺・為維持佛教碩果僅存之佛寺・是日乃舉行浴佛節慶祝釋迦牟尼誕・并以花塔重修・開幕恰值一週・故特舉行重修花塔一週紀念・茲將各情形誌下、

六榕禮佛

是晨六時由該寺主持鐵禪和尚、主持浴佛禮・將一尊古銅佛用五香佛湯澆於佛身、浴佛完畢・將佛湯散給各四衆弟子飲・據云・飲佛湯有驅邪治病之妙處・浴佛既竟・供於正中之鬘皇殿殿前懸掛生花花鑑及盆景等物・由該禪率領僧衆十餘人行禮・并以四僧一持青磬・一敲紅魚・一奉花瓶・一奉香爐・誦經頂禮・一時鐘鼓齊鳴・頗為莊嚴・

花塔紀念

上午九時赴花塔舉行一週紀念、由鐵禪和尚率領衆僧及諸弟子居士等由最低之一層・一路誦經而登直繞至最高之層・沿塔喃喃誦八十八佛經・一般觀衆在塔下仰望人山人海・極形熱鬧・塔內各佛均供以香花佛果惟無紙寶冥鏹等物・念佛既畢・大排齋筵・是日到寺者有居士數十人・

解行修法

西康福金喇嘛抵粵多日・是日在解行精舍設壇・由初六至初九結壇共三晝四夜修顯密各法・一般善男信女前往修法及附薦者達數百人而具婦女為最多・佔三分二以上云、

大學夏令會
在廈大學行

（廣州訊）青年會舉辦華南區大學生夏令會・包括粵桂閩滇四省・籌備以來・業經擬定大會日程・公約・學員資格・參加手續・及推定領袖等項・查本年第一屆決定下月廿六日起至七月一日止・在廈門大學舉行・該會研究總題為「今日中國大學生的使命」・茲錄該大學夏令會製定公約如下・㊀嚴守時刻・㊁生活樸素・㊂切實合作・㊃嚴守紀律・㊄親自勞作・㊅鍛鍊體格・㊆修養心靈・㊇團體行動・

儲糧會
開籌備會議

（廣州訊）本省當局・以國際風雲日趨嚴重・為謀應付非常時期・至本省糧食問題起見・經成立糧食調節委員會・惟關於儲糧一項・不能無專責機關主理一切・業經省府指令糧食調節會・社會局兩機關、會同合辦儲糧委員會・查關於該會委員名額・亦經由胡主席繼賢任各機關中遴選・送呈省府核定・查該會為求早日成立起見・昨（廿八）日下午特召集第二次籌備會議・討論一切進行事宜・及該會組織大綱・同時並討論該會成立日期問題云・

商委圈定
鄒殿邦任主席

（廣州訊）廣州市商會第五次代表大會・於本月廿一日開幕・廿二日將舊任執監委員抽籤去留・廿三日選舉半數執監委員・當經選出鄒殿邦等十四人為執監候圈人・熊少康等六人為監委候圈人・經呈報市黨部候行圈定・查昨（廿八）日市黨部已圈定鄒殿邦・潘志存・胡頌棠・毛少植・林德中・李暢修・梁培基為執行委員・岑漱石・何立・王渭坡・方夔八・傅益之・胡渭泉・李卓如七人為候補執行委員・何輯屏・熊少康・蔡昌三人為監察委員・陳玉珩・譚棣池・錢亮存三人為候補監察委員・指定鄒殿邦・潘志存・胡頌棠・何少海・植梓卿・為執行委員會常務委員・以鄒殿邦為主席・市商會昨已奉市黨部令復知照・今明日即日舉行宣誓就職典禮云、

華僑子弟歸國求學
各學校應特別優待
侯民一負囑託建議於政研會
不祗安慰華僑且感嘉惠德政

（廣州訊）中國國民黨駐加拿大總支部執行委員侯民一、前年奉國民政府西南政務委員會派赴美洲考察實業并勸捐國立中山大學石牌新校舍建築・于去月底回國・曾發表考察經過情形・華僑對祖國之觀念・及囑託轉陳政府改善華僑待遇之意見・查侯氏為求無負僑胞所囑託起見・除將僑胞要求各點・轉呈西南政務會及親往各口岸碼頭察看關員檢查歸僑行李實在情形・以資復報外・另致函廣東政治研究會・為華僑子女回國就學請命・茲探錄原函如下・逕啓者・本人前奉政府派赴美洲考察實業兼為國立中山大學勸捐建築新校費・所到各地・與諸僑晤敘之下・承其

發表意見

謂「華僑對於祖國教育慈善捐款・靡不竭力解囊捐輸・以襄其成・惟每有遣送子女回國讀書者・輒不得入欲進之公家學校・殊令華僑對於祖國文化失望・敢請先生回國時・將此意轉達政府・改善華僑教育待遇」等語・查華僑教育問題・已成為國家教育之一大問題・而華僑遣送子女回國就學・在其本身認為時代需要・在國家則為民族進步之好現象・允宜順應而指導之・其遣送子女回國讀書・必欲進入公家學校者・以政府辦理之各級學校・收費廉而成績優也・惟其子女生於外邦・長習洋文・欠缺國文根基・與國內學生投考於各級公家學校・自然落第・難邀取錄・而華僑正為其子女欠缺國文根基・恐其數典忘祖・費盡許經營方能實現托人照料・或親自攜帶其

子女回國

就學・乃因程度參差・投考・而被拒不能進學・既枉費心思・復誤光陰・損失往返旅費・華僑之曾經受此打擊者・悲憤填胸・將機輒發揮其積・以一人之鬱抑披露・其影響所至・灰冷幾許華僑祖國之意志・抑亦大為我政府愛護華僑・注重華僑教育之始願・愚以為今後・凡我政府所辦之國省縣市之各級學校・皆宜設立華僑子弟特別部班・以明瞭華僑情況者主理之・凡遇華僑子弟來學・不必經過考驗手續・求能證明確為華僑子弟・即以來者不拒之精神・悉數收納之・其中有不及格者・編班補習・使其無不別之感・誠能如是・不祇安慰華僑・而華僑感戴政府德政之嘉惠・口碑載道・素仰貴會諸公・關懷本省教育・而美洲華僑均為本省人・用敢將受告囑託之微意・建議施行・希煩查照採納・至紉公誼・此致廣東省政治研究會全體委員・中國國民黨駐加拿大總支部執行委員侯民一・

李祿超病愈

（廣州訊）省府委員兼廣九路局長李祿超・日前因患盲腸炎症・在博濟醫院留醫・并向省府請假兩星期・頃查李局長病體已於前（廿七）日告痊出院・是日下午即赴中山紀念堂致祭胡展堂先生・本人以患病甫告痊愈・精神尚未十分復元・故擬在私邸休養數日・下星期一乃銷假辦公云、

省港國片公司出品調查

（廣州訊）西南當局自決定發展國產影片・即組設華南電影協會・調查國片出品・該會自組設成立後・乃即將省港國片公司出品調查・呈報西南執行部察核・茲將調查所得分錄如后・

香港各公司出品

（天一）白金龍・璇宮艷史・歌台艷史・泣荊花・紅玫瑰・哥哥我負你・鄉下佬遊埠・鄉下佬續集・鄉下佬三集・梁山伯上下集・生活・夜吊白芙蓉・火燒阿房宮・廣州一婦人・密室怪人・馬介甫・愛國花・世道人心・黎夫人・博愛・蛋家妹・女性之光、天良・（大觀）歌侶情潮・長・昨日之歌・殘歌・人言可畏・生命綫・（全球）回首當年・夕陽・紅伶歌女・野花香・千古恨・二世祖・婦人心・（南粵）梁天來・沙三少・街郎君上下集・可憐秋後扇・（聯華）破浪・（鳳凰）傻佬祝壽・標準老婆・（錦聲）糊塗外父・（和樂）兒女債・（麗影）海底針・（合衆）風流小姐・海國皇后・（萬象）半開玫瑰・（新月）廖看新娘上下集・（聯華）黑心符・浪花村・（文化）山東響馬・大傻出城・（良友）同心結・上列各公司・均與大觀合作・（華夏大華）美滿姻緣・（華夏）阿蘭賣豬・（世界）荒唐鏡・（宏信）情淚・（清平）孝女尋親記・（百樂）絮果蘭因・（覺先）茶薇香・（鶴鳴）客途秋恨・（東方荷里活）生力軍・（大時代）六十六號屋・大長城・再生・還我山河・日落・（華藝）洞房艷屍案・婚後的問題・苦海・（中華）繁華夢・良心・扭計祖宗・薄倖可憐女・傻仔洞房・

廣州各公司出品

（紫薇）無敵情魔・（國聯）戰地歸來・盜屍・（鶴聯）軍校生活・落山艷史・（廣東合衆）炮轟五指山・愛的教育・（廣州）婦唱夫隨・粉碎姑蘇台・唐宮綺夢・（愛華）十字街頭・（甲代）璇宮金粉獄・（亞洲）鐵馬貞禽・摩登淚・（華藝）前進・裂痕・（慧沖）中國大俠・

何以對先烈
要墳場莊嚴

（廣州訊）市當局以沙河路黃花崗七十二烈士及紅花崗四烈士史堅如烈士等墳場附近・居民恒有猪隻雞鴨等牲物放出・闖進墳場・將花草踐踏・不獨於觀瞻有礙・且褻瀆先烈墳場之莊嚴・亟應嚴予取締・特飭該管段分局曉諭該處附近一帶居民・嗣後不得將飼養之牲口放出・如違嚴究云、

中區視察員
昨行抵開平

中區綏靖委員公署・以所屬各縣地方自治各區鄉自經改革後將各區鄉合併縮少範圍・以利自治之推進・自改組迄今・地方自治成績如何・亟應派員視察・以資考核・昨廿一日特派出自治視察員黃維生黃廷鐸・王達元等・分往四邑及南番順各縣視察・大約行期半月・即行返省・昨廿八日・中區派出自治視察員已抵開平視察・並有報告返省向范委員報告云・

三江潦退交通漸復
東道省路三幹綫恢復行車

（廣州訊）本省東西北三江水漲・連日已漸告退落・各江水勢・亦已轉定・據治河會報告・西江潦退落六尺餘・東江退落九尺餘・北江退落四尺餘・在此三數日內・如繼續無大雨・當可恢復・查昨（廿八）日各江水度・肇慶方面・十七英尺五寸・清遠十一英尺三寸・三水十七英尺・東江石龍十英尺一寸・查此次各江水漲・影響各方交通至鉅・東屬博羅惠州石龍一帶・電報電話・均有損失・同時・省道廣惠段・廣汕段・馬鞍嶺頭等站・均被水淹沒不能通車・行走惠州平山・汕車三元龍利山兩電輪・及來往河源博羅廣州各輪渡・因潦水湍急・當時亦告停航・現查水勢已退落・交通不能久停・由廿七日起・已先後恢復開駛・本省東區省路行車管理處・以東屬遭水損失至多・為急謀恢復起見・昨（廿八）日已分派技士分途出發修理・及整頓交通・查廣惠河惠與及惠汕三幹綫行車・今日亦同時恢復云

市轄中學
定期畢業試

（廣州訊）全省中學秋季畢業會考・將近舉行・各校應屆畢業生畢業考試・多提前於六月十號前舉行・以便造報表冊・茲查市轄中學・如市三中等校各科均教授完竣・已定六月一日起舉行畢業考試・屆時由教育局派督學前往監考云・

桂三屆徵兵
限六月入伍

（南寧訊）廣西軍事當局・為養成國民服兵役習慣及訓練民衆武力・增加自衛力量計・將繼續舉行第三屆徵兵・已由第四集團軍總部通飭各區民團指揮部辦理・限本年六月間依照規定數目・征調入伍云・

各縣公務員
訓練期有待
政深班未畢業
十月始能舉行

（廣州訊）第一集團軍總司令兼西南政務委員陳濟棠・省府主席等擬俟廣東軍事政治學校政治深造班第二屆各組學員畢業後・則停止招生・改調各縣公務人員入校輪流訓練一訊・已見前報・此事最近進行如何・頗為一般人所欲知・頃據消息・軍校政治深造班・特別組學員・現已畢業・至高級普通兩組學員・因規定至半年時間本年十月始滿畢業・至當局擬調各縣公務人員入校深造班訓練誠有是意・一方可訓練人材・他方可節省經費・因將來各員均係由新入校・公家祇供給文具費用而已・此事現正在規劃中・俟政治深造班第二屆學員畢業後・本年十月間・即可開始辦理・屆時規定某縣選送公務人員若干名・由民政廳通令各縣遵辦云・

任高級顧問
桂省聘馬君武

（南寧訊）桂省政府・昨聘請馬君武博士為省府高等顧問・其聘書云・逕啓者・桂省年來政治・凡百待興・日昃不遑・猶多殷頤・開路諏俊傑・延賢良・廣益所以集思・匡拂乃能補・先生鄉邦泰斗・多士傾心・學術淵深・久為國仰企・茲特聘請為本府高等顧問・誼關梓里・諒宏倫箸之籌・幸沃蓬蓽・不吝嘉謨之賜・此致馬君武先生・

水利委會
開技術會議

（廣州訊）廣東水利委員會・於廿一日成立技術委員會後・經開第一次會議・茲定今（廿九）日下午二時半・召開第二次會議・查是次會議討論事項・已由主任委員黃謙益準備提議編組測量隊・先赴中區有潮田水田之南海・番禺・東莞・順德・中山・新會・台山・開平・各縣・次第開查測量・設計・水利會常務委員胡毅生・范德星等・待技術委員會在中區各處分途設計後・即照計劃任該各處籌設水利分會・或與當地團董會策劃實施・水利公債仍以三角洲築圍公債發出為先云・

絲棉合作社
在黃連鄉設立

（廣州訊）建設廳蠶絲改良局以順屬黃連附近各鄉出產絲棉・最為大宗・經派員調查其產量及製造方法・現決指導該處農人在黃連設立改良絲棉合作社・凡附近鄉村農人均可加入為社員・派技術員前往直接指導製造絲棉之改良方法・使有發展擴大銷場範圍云・

駕車班未開課

（廣州訊）市政府・以凡屬公務人員・均須有駕駛汽車之技能・故特飭工用局長李仲振・計劃組織市府所屬職員汽車駕駛訓練班・並經飭衛生局檢驗體格・均已完竣・原定本月十五日開課・嗣因籌備未就緒・故迄今仍未開班訓練・據市府消息・謂將于來月間籌備完善後・始行開課云、

證明醫瘋良法

鄙人等前患瘋疾蒙雲南光華醫院院長袁光華先生先後治愈曾映初醫及痊愈後之照片登報證明俾同深者知所問津乃近日懸牌醫瘋者接踵而來肆力鼓吹病者不察受累匪淺瑞等不忍視其誤入歧途用再聲明袁君心存濟世慈善為懷深知此病之痛苦故到局驗症者概予免費而於藥資則貧者減增富者不多索無論病之輕重一經施治靡不逐漸痊愈數年來崇治後愈者不知凡幾為拯救後來患者計有自願留像懸局以為佐證同病者不妨到局一觀當知言之不謬也局內瘋疾說明書函索即付

袁君醫局設香港灣仔軒鯉詩道電車路二百六十九號電話三〇五九一

香港廣東道八百九十號三樓李瑞平
香港大道東三十五號三樓陳娃
同頓

咳科燕梳
曾建安專醫。七傷五癆
祖傳獨步藥。的確講究
咳血吐血。哮喘咳嗽。經我療治。藥到立效
數十餘年。愈人無數。立單包愈不用憂。
上午旺角上海街四二一號二樓門診下午大道中二六一號二樓中央戲院斜對面。
——剪此告白到診減收——

思豪大酒店樓下
京士美髮室
地方雅潔
技師精良
照呼妥當
用具潔淨
價格從廉
各界光顧
無任歡迎

周藝興啓事
啓者駕歐線衫廠業務現由本廠完全買受經營已於四月一日交易清楚以後該廠之仙花葫蘆金蘭織機蚧蛉爪等嘜出品自當益加改良更求精美倫蒙垂顧請直接向本廠接洽是荷
周藝興織造廠謹啟

中華百貨公司亦有代售

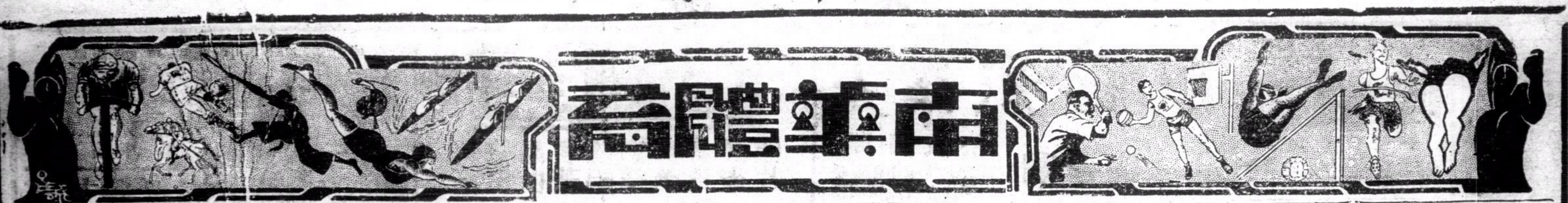

學界排球賽

仿林昨難大勝明志
冠軍問題發生變化
兩校球員有觸犯比賽則例者
全體委員今午集會解決一切

本港男子學界排球賽、自排球聯會主辦以來、業經數載、今年仍繼續舉行、本港學校報名參加、較去年更形踴躍、但有等學校不明賽會則例、誤將初來香港肄業未足半年之學生報名代表該校出賽、因此遂有煩言、昨日聯會乃派出鍾志强特函向各校查詢、仿林中學當卽復函、畧謂該校球員新由廣州轉肄于本校、未足半載、事前不知比賽則例、誤以之爲代表、請求聯會裁奪云、至明志學校亦被指隊中有多人入該校肄業未足半年、結果、但昨日鍾志强往查詢時、該校代表則謂所有該校代表球員、均非新來香港者、聯會乃傳訊各個球員、詎知明志球員各個所說、完全不相符合、確有聘請別埠球員來港參戰之嫌疑、決于今午召集全體委員會、以謀解決一切、因之昨日仿林雖戰勝明志、照例當獲冠軍、惟因以上種種問題、預料仿林之冠軍爲被取銷、同時保羅甲與華仁兩隊之地位、得以提高、將來冠軍一席、則非彼兩隊人馬再作一度決賽、未能解決也、查仿林對明志一場、屢因天雨改期、延至昨日始舉行、是日細雨紛紛、球場濕滑、雙方作戰不大出力、敷衍了事、結果、仿林以三比一局大勝、其成績及出場人物如下、

仿林勝明志、廿一比九、廿比廿二、廿一比十六、廿一比十二、

仿林……馬飛雄 陳其南 陳秉彝 陳鐵魂 袁芳濤 張壽彭 蘇東濱 黃振東 黃兆焯

明志……劉員 馬登堂 馬羣相 梁璧如 馬炳釗 劉榮 伍溥 劉進生

今日秩序 保羅甲 對 西南 (下午四時一刻)

本星期日壘球賽

日僑隊戰加拿大隊
在銅鑼灣海軍場舉行

(專訪)公開壘球比賽、業已舉行兩週、華僑隊兩戰俱捷、培正一勝一負、美僑與日僑則各負一次、本屆錦標、美僑恐難保持、本華僑希望甚濃、培正與日僑亦有染指希望也、本星期日上午九時半起由日僑隊對加拿大隊、地址改在銅鑼灣海軍球場(舊馬波塲)舉行、日僑實力雄厚、加隊力薄、必非敵手也、茲將本屆壘球比賽規則抄錄如下、

…本屆賽規則…

㈠主席須得隊員姓名呈會註冊、每隊不得多過二十人、㈡新隊員加入比賽者、須於比賽前四十八小時呈報本會、及得各隊主任、大部份同意方可、否則必須一星期後方能出場、㈢比賽時球証有裁判權、如有抗議、必須以書面遞交本會、由本會召開會議討論、㈣由一壘不得自由上二壘、㈣球員必須自行佔領、㈤比賽之壘球、由本會供給、每隊於比賽前、必須將新球二枚交與球証、賽畢歸得勝者所有、㈥其他比賽規例、依照一九三零年正式比賽條例、查各隊呈總會註冊之隊員名冊如下、

△華僑隊 鄭發(主任)陳燮垣、陳恩實、鄭瑞仁、鄭輿、陳芳、鍾燦森、方碩培、Roy Goon 程觀傑、高漢恩、巫編熙、余伯惠、劉貴明、曾浩明、Walter Chia

△培正隊 周龍參、周肇均、卓莊、實兆熊、江懷智、曾紀勵、G吳、W Dang鄧、兆祥、胡鵬冕、胡國棟、卓文湘、黃榮駿、Thigh H.O.g.B. Jang

△日本隊 齋藤(主任)武田(隊長)三國、安田、川村、丸山、古賀、矢島、山崎、甘崎、中本、松本、橘山、

△帳甸拿 荷頓、摩亞、助雲諾、勞秋士、滑加、黎潤、咸特、鑑士、種倫、哥尼亞、李、亞格列祖、士多芬、飛利捷、獲架、菲列士、窩路、踈士丹士、砵打、加拉夫

△義勇軍 砵打(主任)李安納、(隊長)帕拉剌、榮利、寶雲、奧仙、梳士、鴨巴士、比路度、士地路、巴拉路、士巴路、夏仙、加杜、地沙、奧哥、馬N李安納、士打、

△加拿大 梅亞(主任)柯路特利、勿利丹、皮亞士、柯利化、佐治美拉、高史、路士列治、馬利、戴滑利、加列士、格列、獲架、弈、蔑利、堅士、格利、路、

△東方會 李志良、R劉保、餘刁惠、佐治闌士、劉保、葉炳、基高、依士米、夏高理、鴨巴士、川、夏哈勿、理車路、高理、陳宇鈿、梁卑利胡、湯坤、現贊、

三級跳遠

白粵英雄司徒光破全國成績
一四·二八公尺
彼乃全國最高紀錄保持者
今午赴滬出席世運預選賽

第五屆全國運動會於民國廿二年十月十二日在南京舉行、南粵三級跳遠健將司徒光君、以一四·一九二公尺之成績、造成我國三級跳遠最高之紀錄、該項紀錄迄至於今、仍爲司徒氏所保持也、司徒光曾代表我國出席第九屆遠運會、當時我國田徑隊一敗塗地、幸賴司徒氏之三級跳、獲得最寶貴之一分、此足爲我人紀念者也、司徒氏於遠運返國後、就讀於平輔仁大學、彼復於攝影、因應滬大衆畫報社之聘、彼離北赴滬服務於該社、大衆停刊後、彼遂南返廣州、寄寓於彼之母校嶺南大學、彼以我國既決定遣派田徑隊出席世運會、於每晨及下午四時以後繼續鍛練、半載以來、從不間斷、故外間鮮有知之者、至日昨司徒氏乘車來港、於今日乘俄國皇后輪赴滬出席世運田徑預選賽、吾人始知此位田徑英雄有東山復起之舉也、司徒君最近之成績、實爲國人所欲知者、據記者調查所得、司徒君日常練習、皆能超過彼個人所保持個人紀錄、而最佳紀錄、爲一四·二八公尺、彼既能打破彼個人所保持之全國紀錄、則司徒氏在世運田徑預選賽中、必能入選、可斷言也、

法網球賽第三週

許承基再勝
直落三擊敗加選手

(五月廿七日巴黎路透電)法國網球錦標比賽、已轉入第三週、中國台維斯杯隊長許承基在第二週比賽勝法國第三名好漢利倉亞後、今日在第三週比賽、又以直落三局之成績擊敗加拿大選手梅禮氏、在第四週比賽、許氏將與瑞士之台維斯杯代表萬尼夫對抗、據此間輿論批評、萬氏好取攻勢、手法頗佳、且看許氏與萬氏將有劇爭、許氏昨日取勝甚易、予觀衆之印象甚佳、表演起來、擊球適度、迫敵于端綫外還擊、而許亦甚鮮上網、彼已回復在中國全運會時之冠軍威風云、

團體網球賽

團體乙組網球比賽、星期三日有五塲舉行、結果、九龍木球會以七比二勝中華游樂會元老隊、奇利近加華以五比二勝印人游樂會、文員會以八分半比半分勝大學堂、西洋會以八比一勝中華會、中華游樂會甲以七比二勝香港木球會、

馬約翰赴滬
偕選手團出國

(五月廿八日北平電)馬約翰定六月三日離平赴滬、偕全國選手赴德參加世運、并于大會閉幕後、考察歐美各國體育、宋君俟赴德參加世運後、卽赴瑞士參觀秋季在歐洲等國考察、美、多季在歐洲、考察工作、注重實習方面、因中國對體育理論多所講究、而于實習尚爲遜色也、

南華會主辦之

公開排球各隊實力
已報名者八隊中以精武爲强

南華會舉辦之全港公開排球賽、定本月卅日開始、計有保羅校友、保羅書院、南華甲、乙、精武、鄭務、雷鋒、南田、八隊、各隊實力頗雄、將來錦標誰屬、頗難預料也、茲將各隊之實力預誌、

△「精武」該隊自去屆異軍突起、以强悍之師、苦戰而克服南甲、一舉成名、故勢力雄厚、惟該隊台柱如劉德禹、源秉球、一因曾出席全運、一因遠適他方、不能復爲該隊效力、實力影响不少、然得陳燊培由南華轉隸効力、及李錦文昆仲、鄭文德、許漢賢等、實力亦不示弱、錦標問題、當以該隊爲高、

△「南華南」該隊實力比之上屆頗覺遜色、蓋去年全運時該隊竟多選爲代表、故遂得以新進補充、差幸後起頗不乏人、如李寶田、蔡兆傑、阮其溥、侯約如等、邇來均有進步、

△「保羅校友」是隊健將如雲、實力雄絕、隊員中如李培芳、梁偉基、容其芳、除魯森、陳昌永、等尤爲是中之表表者、

△「雷鋒」是隊雖爲新組之軍、而各隊員多屬個中能手、朱志成、何億根、馮慶棠、黃耀焜、司徒森、俱勇而善戰、例如南華、南田、保羅書院、鄭務、各擁健將、實力比之上述數隊、似覺稍遜、然倘努力以赴、奮鬥到底、要亦不可等閒視之也

澳門網球會

派隊征港

澳門網球會、定明日(星期六)派男女隊員來港、與西洋會好手作網球友誼比賽、並便約港方羽球健將作羽球表演賽、程序經編訂如下、

△網球賽秩序

星期六下午在西洋會與該會動旅告山奴等、作混合双打、李美度、士三塲、

星期日上午在同上地點與西洋會精銳作男子双打六塲、計甲組三塲、乙組三塲、

△羽球賽秩序

星期六晚對秘安道堂、星期日晚對西洋會、本港均已選定實力雄厚之隊伍應戰、食該澳隊均爲澳方之名將、本港西洋會除設茶會歡迎外、並擬於星期晚開盛大歡迎跳舞游藝、以盡地主之誼云、

今日潮汐	
漲	上午五時十三分 下午三時卅四分
退	上午九時五十六分 下午二時廿五分

健康鼎小球賽

扶輪隊挫煤炭
成績爲二比零

健康鼎小球賽、昨有一塲比賽在微雨中舉行、同義又棄權、黑白兵不血刃而獲兩分、扶輪對煤炭之戰、酣戰結果、扶輪卒以二比零之成績得勝、今日秩序又有兩塲舉行、健字組西南對東方方、康字組藝羣對少强隊、預料西南與少强可操勝劵也、昨日雙方陣勢如下、

△扶輪會 黎福 黃柏群 曾發 張樹輝 謝錦洪 梁伯偉 劉志得 麥蕙林 李蝦

△煤炭隊 鍾錫 甄錦芳 莊全 曾仲云 鍾福昌 李偉林 張鑑明 梁世榮 曾克

健康鼎
小足球賽成績

(時間)	(組)	(塲)	(隊名)	(成績)	(球証)
(昨日)					
五點三	健	西	扶輪勝煤炭	式比〇	湯坤
五點三	康	東	黑白勝同義	棄權	湯坤
(今日)					
五點三	健	東	西南對東方方		
五點三	康	西	藝羣對少强		

▲健字組各隊積分表

隊別	已賽	勝	和	負	得球	失球	得分
西南隊	九	七	二	〇	六	四	十六
晴天晴	九	七	二	〇	丸	四	十六
扶輪會	十	七	二	一	圭	五	十六
天台隊	九	七	一	一	圭	四	十五
煤炭隊	十	六	一	三	古	兰	十三
六二八	十	四	一	五	士	夫	九
小優游	十	三	二	五	夫	廿	八
東方方	九	二	〇	七	九	夫	四
優游B	十	二	〇	八	三	平	四
大坑隊	十	一	一	八	六	八	三
志强隊	十	一	〇	九	二	圭	二

▲康字組各隊積分表

隊別	已賽	勝	和	負	得球	失球	得分
優游A	九	六	三	〇	兆	七	十五
少强隊	九	七	一	一	廿	八	十五
東方東	十	六	三	一	平	七	十五
尖沙咀	十	六	一	三	三	芒	十三
黑白隊	十	四	二	四	圭	圭	十
晴天天	十	二	四	四	古	共	八
傑志隊	八	三	二	三	夫	圭	八
飛雄隊	八	三	一	四	圭	共	七
同義隊	十	二	一	七	士	圭	五
藝群隊	七	〇	三	四	十	古	三
復興隊	十一	一	〇	十	士	卅	二

本週各項比賽秩序

小足球

五月廿九日(星期五) 下午五時一刻

健康鼎 (健)西南對東方方……東塲 (康)藝羣對少强隊……西塲

網球

團體丁組 警察游樂會對印人游樂會 九龍印人會對陸軍網球會 奇利近加華對九龍木球會 中英會對南華會……

小足球

五月卅日(星期六) 下午五時一刻

健康鼎 (健)晴天對天台……西塲 (康)優游A對飛雄隊……東塲

壘球

五月廿九日(星期日) 上午九時半

公開賽 日本隊對加拿大……銅鑼灣球塲

田徑

六月一日(星期一) 下午四時

表演賽 菲利賓隊對港選手……加路連山

游泳

下午六時

表演賽 菲利賓對港選手……域多利亞會

籃球

下午七時半

表演賽 菲世運隊對青年會……健身室

全港學界

水陸運會快將開幕
昨大會已發出各項通告

本屆學界水陸運動大會、經已決定日期舉行、計運動塲、於六月三日、五日預賽、七日決賽、地點在南華會球塲、水運定六月四日預賽、八日決賽、地點在南華會泳塲、連日該大會職員工作甚忙、度身編組、將已竣事、昨日已發出通告、爲職員運動員所應注意者、茲特轉錄如下、

△開幕時注意事項 ㈠會長主席及各部職員招待員糾察員須先時到會、㈡演講訓詞報告務求簡明、勿換費時間、㈢開幕禮全體職員與運動員應共同參加、

△田徑賽裁判注意事項 ㈠於開始比賽半點鐘前到塲、以便會商該日進行辦法、㈡應照運動秩序進行、非至萬不得已時不可變更、㈢各盡本人職責、不可越俎代庖、㈣判決結果未確定時、勿以個人資格任意發表、㈤遇有疑難問題、須聽總裁判之處置與決定、㈥各項比賽被錄取者之號數、應卽交報告員報告、㈦紀錄員不以紀錄隨意示人、㈧時間不敷時、田賽與徑賽得同時舉行、㈨運動終了、總紀錄員應卽登記核妥、清計積分、以免頒獎時臨時周章、

△編配員注意事項 ㈠帶齊報名單到塲、以備漏誤得以檢對更正、㈡將錄取預賽之姓名抄出、製成複賽或決賽表、㈢缺席多卽變更原定各組所定的職員、

△報告股注意事項 ㈠應聆總裁判、評判、俾得詢問各項起止、以及成績各項之宜佈不致錯漏、㈡須嚴肅及多數人之聞聽、尤須注意召集運動員之口號、㈢各項須依秩序報告、如有變更、以總幹事通知爲準、㈣塲中有不守秩序者、應立卽報告制止、使其入棚內觀看、以免阻碍辦事、

△糾察及招待員注意事項 ㈠觀衆不得入運動塲內、㈡來賓席滿座時應加以限制、以免擁擠、㈢田賽塲中運動員不得圍立、以免遮蔽觀衆觀綫、㈣未與賽之運動員、不得奔跑哉噪、或至終點處圍觀、更不准接抱運動員、㈤有破壞秩序者、糾察員須卽前往糾正之、

小足球友誼賽

灣仔中英書院小足球隊、承大坑毅社之約、定于明日下午二時、在銅鑼灣海軍球塲作一度友誼賽、茲錄中英隊出席球員如下、

陳錦燦 梁源滿 吳家輝 李耀宗 陳壽倫 黃遠光 梁長源 何乃文 葉樹新

(尚有體育在港聞版)

永安公司廣告設計

破天荒裝置冷氣機 消暑怡情唯一勝地

娛樂大戲院

即日開演 双料娛樂

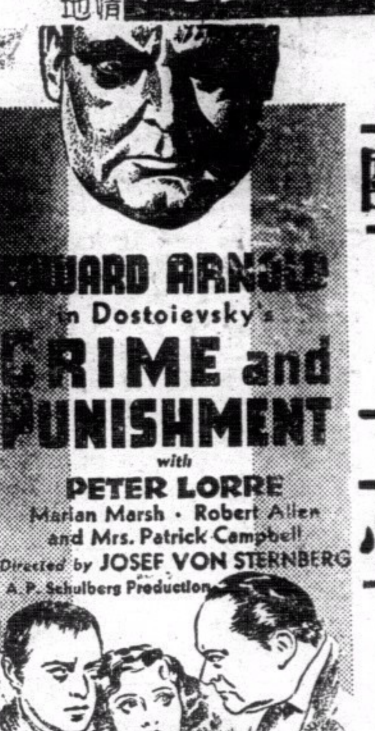

羣芳歌舞團

每日四場登台表演摩登肉感巨片 節目新奇美妙非凡

同場放映

罪惡與良心

陀斯安夫斯基名著

愛華安奴 彼得羅利 馬林瑪殊 合演

星期日換映 域陀麥勤格連主演新傑作

赤手勤王

即日放映

東方戲院

美高梅出品由名著改編寫情香艷名貴藝術佳片

大地之春

老牌電影皇帝 李安奴巴里摩 和理士比利 合演

本是文壇異寶，更成影界奇珍，異常綺旎動人！空前豪放強烈！極端香艷溫馨！備極淋漓盡致！

下期三十一號換映滑稽巨片

無胆英雄

夏勞哀主演

不日放映香艷名片

一夜溫存

券價連稅 日場 前座一毫 頭等二毫 超等三毫 夜場 超等七毫 小童四毫 頭等五毫 小童三毫 中座三毫 小童二毫 前座二毫

大華影戲院

即日放映

榮獲美國偵探小說學會獎金名片改編巨片

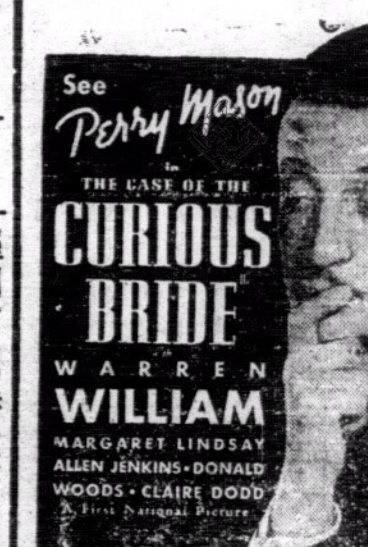

荒塚逃屍

大明星華倫威林主演

劇情：神秘曲折，耐人尋味！
背景：恐怖嚴重，攝人魂魄！
佈局：驚奇緊張，動人心弦！
表演：出神入化，超卓逼真！

下期卅一號起 聯美公司歌舞肉感巨片 **桃李花開**

大眼笑匠愛迪堅陀大傑作 不日放影 **荒林獵寶記**

孔如坊

新戲院

●即日放映●

聯華影業公司全部教育倫理深刻音樂有聲鉅片

寒江落雁

羅明佑監製 馬徐維邦導演

陳燕燕 羅朋 貂斑華 洪警鈴 黃筠貞 龔稼農 合演

◉孝與愛不能兩全，陷于極度痛苦！
◉情與義不能兼顧，釀成矛盾行為！

一厄於包辦婚姻！
二厄於專制家庭！
三厄於殘酷社會！
四厄於洶湧波濤！

中國每一個家庭，幾乎都有這種悲劇，你看時自然覺得有切膚之感！

下期卅一號放映大中國公司古製粵語歷史巨片

西施

謝霈 郭彬 鄧雷 主演

前任東華醫院中醫

李啟明專醫癧疽跌打

男婦小兒內外全科

老館在旺角山東街三十五號普安堂
分館在上環永樂街九十三號芝長春
分館在深水埗大南街四十號保安堂

診症時間 上午八點至十點止 下午三點至四點半 上午十一點至十二點半 下午四點半至七點止

旺角醫務所電話五九四六五

新世界戲院

◀即日全港首次放映▶

天一公司港廠最新出品全部離奇哀艷偉大鉅製

瞽家妹

邵醉翁 文逸民 導演
梁雪霏 黃劍波 劉克宣 梁若呆 主演

◉誘惑 ◉飢餓 ◉死亡 ◉壓迫

△瞽家妹是水上生活爲背景的新作品？
△瞽家妹是現實社會常產生的大悲劇？
△女兒那瑞入獄爲了金錢却袖手旁觀？
△美人兒近在咫尺不惜金錢引魚上釣？

不日放映 大觀粵語歌唱出品

人言可畏

李綺年 鄺山笑 曹綺文 巢非非 合演

碼頭（深水埗）直上

北河大戲院

電話五六九八七

即日九龍首次放映電通公司全部對白幽默諷刺巨片

都市風光

△描寫現代社會生活的寫真圖！
△表露現代社會人情之總結賬！
看了此片可以知道中國電影的實力！
看了此片可以認識銀幕藝術的偉大！

日夜三場 兩點半 七點半 九點半 依時放映 決不延遲

券價連稅 四毫 三毫 二毫 一毫半

下期九龍獨家首次放映聯華公司全部音樂哀艷巨片 **寒江落雁** 陳燕燕 羅朋 主演

不日九龍首次放映南粵公司全部粵語倫理片 **可憐秋後扇** 桂名揚 韓蘭素 主演

本院後便福華街九十七號地下汽車房一所可容車八輛廉價出租合意者請到本院面商可也

油蔴地公眾四方街 即舊火船頭對埋

有聲 光明影院

電話：五八三一二

即日放映全部粵語對白倫理哀艷絕世深刻有聲名片

兒女債

提倡兄妹友愛手足之情，動人肺腑！
●一身父母恩，半生兒女債！
細描父母子女骨肉之愛，令人下淚！
●父母恩未償，又債兒女償！

下期換映全部有聲對白歌舞名片 **桃花夢** 殷明珠女士主演 半島首輪獨家放映 全國歌舞明星總動員 天一港廠最新偉大粵語對白聲片

不日放映 半島首次特權 **蛋家妹** 南國佳人 梁雪霏女士主演

放映時間 日場兩點半 夜場七點半 九點半
座價 超等三毫 後座二毫 中座一毫半 前座一毫

加當為止痛及預防一切疼痛之良藥台盡均可服用决不使人疲倦其止痛及恢復健康十分迅速

學醫快看 疾病注意

廖卓生醫藥局特製 家傳秘實 癧疽萬應丹 能起垂危急症

附設國醫學社教授生徒保證成功包能問世

社長 四世儒醫 廖卓吾 任廣東省國醫分館名譽董事僑港中醫公會執行委員第三屆監察主任香港中華國醫學會秘書長培道聯愛會義務醫生

廖醫生問世二十有六載屢起沉疴指不勝屈最擅醫肺癆咳病內外全科發頑重要疾病黃蝕汗斑皮膚一切自毒傳染疾患兒科癧瘡急慢驚風肺炎百日咳瘰癧等症確無堅毒復發所授生徒均是卓卓錚錚蓋能將所學家傳秘方秘法公開教授畢業給發信用證書隨處可得社會信仰本港粵澳滬越中山北江南洋各埠均有門人出面問世茲將學費折減並設函授科欲求真實醫學者請早同章報名

大道中一百五十八號二樓廖卓生醫藥局啓

崔亦良醫咳血著名

連破大症屢起沉疴

肺癆咳血危症也，世人每見咳血略血，咸有恐怖之心，良由治不得其法耳、昨歲余患肺癆咳血、氣喘、痰湧，坐臥不寧，危在旦夕，屢經名醫治理，未得其當，後得友人介紹，轉延省港四代治咳專家崔亦良先生診治，服藥一劑，咳血立止，繼治旬日，喘止痰消，肺部豁然，足見先生確具祖傳實學，醫理有方，洵當代治咳良醫也，感甚。茲將愈我肺病情形，登諸報章，藉申謝悃。聞先生乃省城名醫崔國泰之孫，崔壽彭之子，更曾廣州衛生局考取全科醫生最優等云。

（醫務所香港大道中二百五十六號二樓中央戲院右便）香港大酒店職員梁福賺謹頌

▲剪此告白睇醫免費　電話三弍三五四

港聞之一

中央祭胡大員

葉朱褚等昨日來港

葉定今午偕朱家驊北返 褚俟居正到港明日首途

中央特派來粵致祭胡主席大員、葉秘書長楚傖、朱秘書長家驊、褚委員民誼等、以此次赴粵致祭胡主席、典禮已竣事、亟應言旋、經於昨晚搭尾次快車來港、下榻半島酒店、葉朱二氏定今日正午、偕隨員葉實之等、搭加拿大皇后輪北返、褚氏候司法院長居正到港、搭明日啓碇之法郵船大德能號返滬、居院長已由廣州返抵新會、參加先烈陳少白之安葬典禮、代表中央國府致祭、今晚即可返港、孫院長科回籍省盧夫人、約留穗三日、即偕李委員文範、傅委員秉常等、一同返京、如時間許可、決於下月四日搭傑佛遜總統輪首途云、（中央社）

廣州歡宴

（廣州訊）西南執行部、政務委員會、省市黨部、省市政府、第一、四集團軍總司令部八機關、以中央各大員將分批北返、特聯銜於昨廿八日正午十二時、假市賓館設席歡宴、計到者居正、孫科、李文範、葉楚傖、褚民誼、傅秉常、李宗仁、白崇禧、余漢謀、黃季陸、張任民、李煥章、劉紀文、陳嘉佑、熊克武、林雲陔、林翼中、區芳浦、黃麟書、曾強、省市黨部委員彭卓任、陸匡文、何犖、黃玉明、溫仲琦、程璧金、周葉、程岳恩、林頌福、曾硒楨、林樹巍、張遠峯、譚桑泉等共四十餘人、至下午一時半盡歡而散、

鄒魯昨乘意輪赴歐

蕭冠英程鴻光劉振賢同輪出國

中委兼中山大學校長鄒魯、於昨日下午四時半乘意郵船維多利亞輪赴歐、出席萬國大學會議、西南政委李曉生、粵財政廳長區芳浦偕隨員區紹綱等、均於昨晨搭早車來港送行、此外中委胡文燦、駐港意總領事比亞高尼、程鴻軒、王志翹、及中大教員、秘書謝明章、會計主任區國良、教授鄒彥棻、伍福焜等數十人、均往歡送、與鄒氏偕同出國者、有中大教授程鴻光、劉振賢、及教務處長蕭冠英等、劉係出席教學會議、蕭則赴歐考察工業教育、約年底返國、（中央社）

鄒魯談話

鄒在意大利郵船中發表書面談話、表達此次放洋意義、及對目前之政治主張、原文如下、「余此次出國、係應六月廿四日至廿七日萬國大學會議之請、及參加德國海特堡大學五百五十週年之紀念大會、若時間許可、並當於八月初應在英國舉行之世界教育會議之約、及參觀在柏林舉行之萬國運動大會、原定本月二十二日乘德國北拉臣奴號輪船赴歐、因胡先生逝世、改乘今日所開之意國維多利亞號輪船、往返期間、預計三個月、對於目前政治主張、余於本月四日紀念週報告、就爲四點、㈠全國各派、値此國難當前、應放棄其政治主張、單純爲抗□之工作、㈡防止內戰、以便全力抵抗□□、㈢喚起民衆、使學生農民工人商人兵士一致團結起來、爲長期之普遍抵抗、㈣聯合世界上以平等待我之民族、共同奮鬥、並除自身奮鬥以外、凡助我抗□者皆認爲好友、現仍本此主旨、努力進行、誓達目的、以救國家救民族爲止」又據鄒校長答記者所問云、本人此次放洋任務及對政治之主張、已見書面談話、此外無其他意見可以發表、記者問中大校務由誰主理、鄒謂本人出國期內將由鄧植儀代拆代行云、

蕭冠英談話

記者復訪問船赴歐之蕭冠英氏、詢其赴歐目的、及其行程、蕭謂本人此次蒙政府委派考察工業教育、行程擬定先到意法德英諸國作相當期間之考察、然後赴捷克斯拉夫及俄羅斯等國、將來仍從原途回國、此次出洋又得鄒校長偕行、旅途當不寂寞、至何時歸國、刻下尚未多大決定、然總在本年底等語、（新聞社）

文咸西街

男子跳樓重傷殞命

聞係患神經病

文咸西街十八號三樓、有男子陳東生、卅二歲、近日不知因何感觸、竟萌死念、突於昨晨七時許、乘人不覺、跳樓自殺、當堂跌斷雙手、及重傷內部、暈厥倒臥血泊中、後爲該街之看更人發覺、即召警電請十字車到場、將之送往國家醫院救治、但因傷勢過重、延至午間十一時許、已因傷殞命、聞死者患神經病云、（新亞社）

本港偉大工程之一

銀禧水塘參觀記（二）

◉工人八千　多從南洋雇來　每日工資四角◉

該水塘全部工程、由六大建造公司承接、再交與各建造公司分承、計二判三判不下二萬餘家之多、其中泥水、做木、打石、打椿、鋼鐵、機器、電氣等行、無不備、誠全工界之大集團也、全部華工、約有八千餘衆、多從南洋雇來、本港招請者不多、魯籍佔人數至夥、每籍觀少、約三份綠、所得工資不過四角、然在此不景氣當中、食宿有着、已是天上人矣、然因人數之衆多、籍貫之分歧、黨同伐異、時起爭端、更有工程判頭（即最下級承商）欠發工資、釀成風潮、糾訟公堂者、由興工以至今日、不知發生若干次矣、現聞政府當局已設擬辦法、制裁此等判頭作弊、維持工人血汗辛苦掙來之工錢、亦一應有之務政也、

◉工程浩大◉　運石起重引擎屬最新式機器

行至下閘（LOW GAP）、全用白石結成、開爲斜坡形、根據力學建築、雖經萬載時光、亦絕無崩潰、遠望一片白銀、頗饒奇趣、此閘爲水塘全部工程最要部份之一、工程異常浩大、故建築工具甚夥多、

此木屋爲總機房、此處取有機件之發動、均由此機房司之、旁有數屋、爲電力廠、及器具貨倉等等、不啻軍隊中之軍需部也、又該處所需建築甚關之大石、均由對山石田開採供給、而用運石機於空中運至、節時省工、法至良善、大抵一次運載、如用四人之力、約需時半日之久、而此機祗須一人司之、一轉瞬間、機卸在鋼纜上行動、費時不過十五分鐘、相差之巨、誠不可以數計、科學昌明、人工盡被淘汰矣、又有三合土機、傾石屎、沙、水、泥、於機中、平勻其份量、機旋轉、即成三合土、機旁尚有巨喉、輸送三合土至工作處、甚爲便捷、機旁有一巨鐵架、斜出空際、架有纜索二、是爲起重機、專砌之重、亦能起重、（明日續完）

時屆夏令

當局嚴防瘋犬症

香港九龍兩地不得攜犬渡海

本港市政衛生局、日來極力防範瘋犬症、最近已頒佈則例、九龍及本港居民、均不得攜犬渡海、以免傳染、蓋此症之發生、多在夏間、查去年九龍及新界共發生六宗、均在夏間、染有此症之犬、共十頭、香港方面、則僅發見一宗、是年政府化驗師共化驗獸類頭顱四十四個、其中染有此症者其十一個、最近十年來之最高紀錄、爲一九三四年共驗得十四個、去年送交檢驗者、計有犬四百一十七頭、猴子六頭、猫九頭、猪一頭、其中有猫一頭、及犬六十五頭、因染有此種症、故將之殺斃、而在檢驗中犬斃命者、共廿一頭、最近兩年、瘋犬症之發現、較初發現時爲多、一九三十年、一九三二年獸類頭顱之驗出有此症者、僅得三具、但一九三三年及一九三四年、則增至十餘具、一九三三年、猴子亦有染及、結果殺斃一頭、至於居民因是致死者、去年及一九三三、及一九三四、均有發生云、（新亞社）

婢制調查團已定期離港

調查工作已有相當結果 六月六日赴星研究婢制

英廷以本港婢女制度不良、有加以研究進行澈底改革之必要、遂委出活特爵士、組織婢制調查團來港、負責調查、返英報告、以便研究改良、活特爵士奉命後、即偕同團員透巴威利女士、威利士君、由英乘輪東來、已于本月十二日抵港、會同先行來港之秘書謝夫、詳細調查一切、抵港後、曾與華民政務司、保良局、團防局、及各關係方面、交換意見、並曾到本港及九龍巡理府聽審關于蓄婢違例之案件、調查歷兩星期、其工作亦經有相當結果、記者昨日查悉、該婢制調查團活特爵士等、現以調查工作、大部份業完竣、關于本港婢女制度之研究資料、亦經搜集甚多、特決定于六月六日、乘渡行郵船離港、前往星架坡研究馬來亞聯邦之婢女制度、事畢後、除秘書謝夫一人留星外、活特爵士等三人、復來港一行、轉輪返英、將調查所得及經過、製成報告書、呈請英廷察閱、以備着手進行改革云、

●註冊婢女數目減少●

又關于一九三五年之註冊婢女、人數已減少、其數目在二千名以下、查去年在華民署取消註冊之婢女、共三百三十九人、現時剩回之數目爲一千九百二十九人、一九三四年、則共有二千七百二十六人、去年註冊婢女數目減少之原因、爲婢女離港者衆、同時亦有婢主將婢子交還其親生父母、或將之遣嫁者、至于去年華民署根據家庭女工則例起訴之案件、共有八宗、其中罪名成立者、共百人云、（新亞社）

居民日趨不潔？

去年公共浴室入浴人數大減 比一九三二年減少十萬餘人

根據潔淨局去年之報告、謂本港居民在街吐痰涎者、日見其多、當局之警告、未見有若何收效、居民之清潔、亦較往年爲差、雖居民人口較往年增多、浴室之設備、亦由七所增至八所、但居民前往洗浴者、比之一九三二年共少一十五萬二千三百八十七次、婦女及兒童尤爲減少、男子較之、計多兩倍、一九三○年入浴人數、共一百六十萬零九千零九十四次、去年則爲一百四十五萬六千六百五十七次、又香港最潔之年爲一九三一年云、（新亞社）

美商業攷察團

今午離港

昨經澳門遊覽

美國羅省商業攷察團、昨廿六晨由菲律濱乘加拿大皇后輪返抵香山、道經本港、昨晨赴澳門遊覽、因時間關係、或未暇到商會訪問、因該團定今午乘加拿大皇后離港北上、轉滬橫濱各埠而返、抵檀香山、始總稱作遐、留、查該團共廿二人、俱爲美國之大商家云、（新亞社）

銀幕新訊

東方戲院今天放映美高梅藝術寫情佳片「大地之春」、此片是由美國當代文藝巨子名著改編而成、只購此書版權已耗資十二萬五千元、全片之攝製、更耗費不少、故事偽願勸人、已爲歐美家傳戶誦、今番成影片、由隔老牌電影皇帝李安奴巴里摩、和理士比利合演、演來異常出色、處處動人、又該院下期換映滑稽巨子、夏勞哀主演之「無胆英雄」云、

◉九如坊◉新戲院即日起映聯華曲「天倫」後之偉大作品「寒江落雁」、該片由「馬徐維邦」導演、陳燕燕、羅朋、貂斑華等主演、非常動人云、

戲目

△香港▽

娛樂—罪惡與良心（西片）
皇后—飛人倚新妝（西片）
中央—刼後桃花（中片）
東方—大地之春（西片）
高陞—二世祖（中片）
太平—馬介甫（西片）
利舞台—潛水怪客（中片）
九如坊—寒江落雁（中片）
西園—如來佛得道（中片）
新世界—瞽家妹（中片）
香港—密室怪人（中片）
長樂—六十六號屋（中片）

△九龍▽

平安—罪惡與良心（西片）
大華—荒塚逃屍（西片）
景星—獵槍獵隊（西片）
普慶—覺先聲劇團（粵劇）
官涌—殘歌（中片）（夜）寸寸折心香
東樂—兒女債（中片）
北河—都市風光（中片）
油蔴地—都市風光（中片）
砵崙—陰陽寶扇（中片）
光明—兒女債（中片）
旺角—沙三少（中片）
明星—標準老婆（中片）
廣智—雙俠復仇（中片）
新九龍—百鳥朝鳳（中片）

鳴謝 先施人壽保險公司賠償快捷

先夫黎新，前在先施人壽保險公司投保壽險，港幣壹千元，當時身體異常健壯，旋染肺癆，不幸於本月十一日棄世，該公司據報，派員查明屬實，即於本月十六日將保欵如數賠償，欵氏得領賠欵，贍養有資，不至陷於窘迫，可知人壽保險，確能利益人羣，更蒙該公司賠償快捷，尤爲難得，（先後五日，即行賠妥），感激之餘，特登報鳴謝，並以告世之投保壽險者，知所趨向焉。該公司總行，在香港德付道中一四四號，電話二五零七九。

民國廿四年十一月十六日　未亡人黎覃氏泣啓

太古洋行船期廣告

慶元　往海口北海海防　五月三十號下午三點開行
太原　往厦門上海　五月廿九號上午六點開行
湖北　汕頭福州上海青島威海烟台天津　五月廿九號下午五點開行
廣東　往厦門上海　五月卅一號上午八點開行
廣州　往汕頭上海　五月卅一號下午三點開行
張家口　往汕頭暹羅　六月二號下午三點開行
蘇州　往汕頭上海　六月三號下午三點開行
寧海　往汕頭青島烟台天津　六月三號下午三點開行
濟南　往厦門上海　六月四號下午五點開行
浙江　往寧波上海　六月四號下午五點開行
瓊州　往海口北海海防　六月五號下午三點開行
海口　汕頭福州上海青島威海烟台天津　六月五號下午五點開行
嘉慶　往汕頭上海　六月七號下午三點開行

貴客附貨請到本行或德輔道西三號太古分局電話式零零式零　貴客搭船定位請到德輔中壹百廿七號南泰記

華人總經理 莫慶鏘　分局司理 蔡慧一　謹啓　自動電話式零壹式伍

德記利士公司船期

海寧　汕頭　初四日下午四點
海壇　汕頭厦門福州　初九日下午四點
海陽　汕頭　十一日下午四點
海陽　汕頭厦門福州　十三日下午三點
海寧　汕頭厦門福州　十六日下午四點

貴客如欲搭船附貨者請到本公司辦房面議是荷

德記利士公司啓

文安 教授西樂

曼度鈴，梵鈴

般含道一號樓下

香港聯泰燕梳有限公司廣告

本公司開設二十餘年之久實備資本銀壹百五十萬圓經在香港政府註冊專營各埠水火保險業務交易迅速賠償敏捷久爲各界信仰如蒙　賜顧請到德輔道中弍百七十二號本公司面商各處商埠請向分局代理接洽爲荷

THE LUN TAI MUTUAL FIRE & MARINE INSURANCE Co. LTD.
No. 272, Des Voeux Road Central

（電話弍壹壹叁壹）

聯泰燕梳有限公司總司理譚煥堂謹啟

淯甸輪船公司船期

啓者本公司茲有堅固快捷輪船

富陞　往打狗基隆烟台天津　五月三十號下午五點開行
德生　往汕頭上海青島　五月三十號下午五點開行
恒生　往汕頭福州烟台天津　五月卅一號下午五點開行
和生　往汕頭上海青島　六月二號下午五點開行
顯生　往山打根　六月三號下午四點開行
源生　往厦門神戶大阪　六月五號上午十一點開行
明生　往汕頭上海青島　六月六號上午七點開行
日陞　往汕頭上海青島　六月七號下午四點開行
澤生　往星架坡吡叻吉打　六月十號下午四點開行
金生　往星架坡吡叻吉打　六月十五號下午四點開行
茂生　往山打根　六月十九號上午十一點開行
源生　往星架坡吡叻吉打　六月廿二號下午四點開行
福生　往星架坡吡叻吉打　六月卅號下午四點開行

凡往汕頭上海青島輪船除星期日外均有船落貨後啟長江各埠貨物貴客如欲附貨搭船者請移玉至本公司辦房面議是荷　電話式壹肆七七

淯甸公司啓

廣生隆船務洋煤行 船期廣告

啓者本行茲有最堅固快捷輪船 大興 DA SHING 夏曆四月廿四日啓行往荷屬萬鴉佬埠三馬林達麻厘吧板英屬山打根埠由港啓程先往萬鴉佬　貴客搭船附貨請到本行面商是荷

本號搬往新地址德輔道中二百三十三號三樓自動電話二四一四四

注意　省行沙基一百七十號即六二三路自動電話一二八零一

欲想靚畫．

請吸十二枝庄

紅金龍香煙……

本公司現由滬運到名畫五種，雅緻精妙，人見人愛。凡積存紅金龍吉包十六個。換名畫一張。確有獨到之處。

紅金龍香煙。

夠派……

夠靚……

夠香……

諸君不可不試十二枝庄紅金龍香煙 每包一毫

南洋兄弟烟草公司謹啓

機器洗衣局

乾濕洗染衛生洗衣家

分局由大道中門牌六十號遷往大道中二十二號A

蕭清耳喉患

余患耳聾及喉癰症、耳喉腫痛、閉塞不通、劇痛不堪、有如針刺、屢醫罔效、幾瀕於危、幸延眼耳鼻喉科專家

蔡德芬先生治理、未逾旬日、同時全愈、手足感戴大德、愧無以報、用綴數言、俾耳喉患者知所問津焉、

先生眞傳實學、誠蕭清耳喉之患者、

△蔡德芬先生秘製耳喉散、

分館大道中第一百七十六號何東行三樓　電話二七四三七　分館廣州河南二七零七　四號二樓　深水埗北河街三十四號二樓呂瑞庭敬

立判肺癆（生死脈）

省城長指甲崔壽彭之長男崔履佳、經台山縣政府及廣州市衞生局考取全科最優等醫生、祖傳四代獨步秘法專治老嗽血痰喘肺癆分生死、手立單相保永無復發、廿四小時包止限日全愈、死症則直斷不受理以維持我四代醫家之聲譽。

▲崔履佳內科　蔡桂芳婦科

▲（剪此告白贈醫免費）

▲診症時間早晚在旺角上海街五百二十八號二樓老館

▲一點至五點在灣仔大道東一百廿四號二樓分館

愈我白喉瘰癧

生妹患瘰癧症多年、由頸部延至腋下、醫治無功、今歲由介紹延呂哲公先生調理、用特製喉散三天愈我白喉、更囑服秘製瘰癧內消散一月、果然諸恙悉除、眞良醫妙藥也、特介紹求醫者、羅珍妮謹啓

新會儒醫 呂哲公

（醫務處）香港中環威靈頓街壹百式拾捌號式樓　電話式柒玖壹式

廣東國醫分館名譽董事　僑港國醫聯合會常務委員

先生秘製　糖尿萬靈丹（每料一百元）　瘰癧內消散（每樽一元）（暫沽半元）

南華杯賽馬票 結束開彩 定期通告

本會舉辦南華杯賽馬票定於六月七日在澳門跑馬場公開搖珠并定同月一日爲最後總結束此佈

一仟九百卅陸年五月廿八日

澳門馬會南華杯賽馬彩執行委員會謹啓

油蔴地 鄺家理髮

新到電機多種特別大減價

乾電機原價八元減收五元　水熨兼洗頭原價收一元半減收一元　全頭原價五元減收三元

彌敦道三百一十號　電話五七三八八

鄺家理髮啓

音樂家廖山

曾在倫敦習藝，擅梵啞連，現寓九龍彌敦道二百四一號大芳影相館內（電話五六四九三）授徒，學費每月由六元起碼，有願意求學者及準備考取英國音樂文憑者可向廖君面商一切

港聞之一

聯絡邦交宣慰華僑 赴暹考察團昨過港
華商總會昨設茶會歡迎 該團昨日下午原輪赴星

我國赴暹考察團一行十五人、由正副團長凌冰、林康侯率領、於前廿六日、由滬乘義郵維多利亞號啓程、昨晨九時過港、當午四時半、乘原輪赴馬尼拉、取道星洲到暹、茲誌各情如次、

歡迎人員

我赴暹考察團於昨晨自滬到港、暹羅駐中國及香港商務專員公署、華商總會等、均派代表前往迎候、中華廠商聯合會、計有商務專員會秘書楊石天、暹羅商務專員公署秘書張宜昌、華商總會總幹事韓穗軒等、暹羅商務專員威力、及僑務委員胡文虎、均於昨午十二時假座金陵酒家歡宴、華商會則于下午二時茶會招待、

書面談話

該團當在輪次招待記者、發表書面談話如次、同人等奉考察使命、遄往暹羅、今日道經香港、各界人士、以此行目的相詢、特答陳梗概如后、自去年夏暹羅國會議員吶等組織遠東考察團、來華考察後、吾國朝野、久有報聘之意、蓋禮尚往來、不獨人與人間爲然、國與國間亦莫不然、同人此次赴暹、固爲一種禮節上之行動、亦然來往已頻、了解自增、情誼自切、爲理之必然、此蔣院長所以諄諄以增進國交爲要也、我僑胞旅暹者達數百萬、吾國政府對之向極關懷、而在此經濟凋敝之秋、體念尤切、同人願乘此次赴暹之便、於觀光問俗之外、對我同胞、宣達國內情況、使其瞭然於吾國家民族現在所處之地位、此又爲同人附帶之使命也、

凌冰談話

又據團長凌冰語記者、本團此次赴暹、所負使命、不外八個字、即「聯絡邦交、宣慰華僑、」乘便復考察一般情形、行期約兩個月、七月間歸途過港、擬入粵一行、去年暹羅曾派員來華、傳達好意、故特前往報聘、以敦睦誼、本團原定于去年首途、適五中全會開會、以致愆期、本團團員多屬專家、至考察步驟、屆時始可決定、又據秘書劉翼凌云、本團此次赴暹、除考察僑務及商業外、幷謀促進中暹二國邦交、各團員因本身地位及任務關係、對于考察上有特別重視之處、而本團對外、則完全取一致步驟、

團員名單

團長凌冰、（教育部代表）副團長林康侯（全國商會聯合會代表）、團員楊棟林（經濟專家）、劉厚、（實業部代表）、王志華、（銀行公會代表）、方之楨（僑務委員會代表）、陳重堪（經濟專家）、余銘（外交部代表）、李幹（財政部代表）、曹裕氏（米業雜糧公會代表）、黃天爵（經濟專家）、馬超庸（經濟專家）、秘書劉翼凌、（僑務委員會）、隨員葉靜法、（外交部）、隨員熊浣孫（教育部）、

商會歡迎

昨日下午二時、華商總會、假座該會四樓禮堂、設茶會歡迎該團、賓主一堂、凡數十衆、首由主席李星衢致歡迎詞、畧謂、

致歡迎詞

本會今日奉中國赴暹考察團諸君光臨、覺得非常榮幸、不過時間短促、沒有充分時間預備、招待簡陋、未能盡禮、還望諸君見諒、貴團中不少高才卓識的人和商界領袖、此行必定大有所得、將來考察完畢、對於中暹邦交、定能大有發展、對於中暹貿易、必有多量貢獻、暹羅和中國的關係、發生在隋朝的時候、現在暹羅的華僑、約有二百萬、其中閩粵的人居多、我們知道中暹邦交有進展之必要、對於暹羅華僑、是很重要的、所以赴暹考察團、亦應有扶助之義務、所以我們對于考察團、抱有很大的希望、我們希望諸君、將調查所得、對我們中國有很好的貢獻、我更希望諸君能注意到當地的華僑的生活、使華僑寄身異國、不致受苛虐的待遇、不忘記祖國的文化、這就是我們的厚望了、詞畢、由司理曹學愚以普通話譯述、

團長答詞

繼由團長凌冰致答詞、畧謂、今天承貴會設茶會招待、實不敢當、同人等、此次赴暹、道經香港、在此短促期間、特將此行目的、畧爲報告、㈠聯絡中暹邦交、我國與暹羅關係甚深、風土人情文化、均甚接近、且有悠久之歷史、在商業上亦極佔重要地位、但年來中暹邦交、仍未入於正軌、此中必有種種原因、故此次赴暹考察、當加以研究、以求癥結之所在、俾兩國邦交、得上正軌、去年暹羅國會議員組織觀光團來華觀光、據報章所載、該團所得印象甚佳、同人等此行、亦希望得有良好印象也、㈡宣慰華僑、我旅暹華僑、達二百餘萬人、彼等愛護祖國、關懷桑梓、此次特將祖國一切情況、報告華僑、使知我政府之關懷華僑、親切備至、總理有云、華僑多革命之士、國民政府之得以成立、得助於華僑之力正多、而政府對於華僑之利害、亦痛癢相關也、㈢考察中暹貿易狀況、年來暹羅運華貨物、較我運暹貨物爲多、亟應設法使中暹商業到平衡狀態、敝團此次負有上述三大目的、將來能否達到、固不能逆料、同人等當努力做去、務使他日考察歸來、得有佳音報告諸君也、本人謹代表敝團同人向貴會致謝云云、詞畢、畧進茶點、至三時十分由團長率領返輪、四時半離港、

林康侯談

副團長林康侯於瀕行時、對記者發表談話云、此次赴暹羅之主旨、爲致敬、聯絡、鄙人以全國商會聯合會主席之地位參加、自應以發展中暹貿易爲目的、查中暹貿易、除直接運輸外、多由香港轉運、尤以在暹僑胞之目的、實爲樞紐、則香港就以前及現在之局勢言、胞來往與滙兌、尤爲必經之路、所以中暹貿易之發展、香港關係非常重大、是中暹通商、由來已久、而正式友好通商條約、迄未訂立、實緣兩方以前辭似如本團之互相接觸、斯友誼之增進、有賴以後、暹羅自革新自強以後、關稅已得自立、領事裁判權亦早撤廢、於此努力多時、此行欲有所取法耳、我國又爲產米之國家、我國近來雖仍以農立國、而由暹輸入米糧、年有鉅額、此外其他植物與漁業方面、有特長之處、我國亦輸入不少、而紅木原料、魚翅水果、我國亦輸入不少、以合作分工之國際貿易、中暹貿易、實有長足進步之勢、自當友好通商條約之訂立、則促其成者、香港工商各界、其亦贊同之歟、（中央社）

潮州輪船及碼頭等 分別開投無人過問
輪船一艘取價僅六萬元

年來島上航業不振、航商雖極力設法維持、以限於環境、力與願違、小者營業收入銳減、不派股息、大者則暫時停止營業、比比皆是、最近潮安輪船公司之結束、即本港航業不振之表現也、查潮州輪船停航後、即由港駁泊汕頭、以待改變、日昨擬勿夜冷館、乃將該輪出投、計潮州輪船一艘、港方碼頭一座、汕方浮標一具、共取十五萬元、取價雖廉、惟是無人過問、乃又分別拍賣、計船一艘、取價六萬元、碼頭一座取五萬、浮標一具取一萬元、惟結果亦無人過問、由此一端、亦可知航業之不易爲矣、查潮州輪昔爲英軍船、一九一六年始售於潮安公司、改爲商船、航行港汕、香港廣州、港汕粵線云、（新聞社）

振成學友會 卅成立

中環振成商科專學院之董會主席林承芬博士、以該院學友間實有聯絡感情之必要、故特發起組織一振成學友會、會員凡百餘人、現定本月卅一號下午四時、舉行開幕典禮、並設游藝助慶、聞該會各部職員已聘定名流多人就任云、同時參加古文音樂歌曲、以點綴餘興、並備茶點歡迎各界赴會云、

接 體育版

周家騏昨過港赴星

全國體育協進會副總幹事周家騏、奉派出國赴星、會晤我參加世運足球隊、並轉程赴歐、爲我隊布置一切、於廿六日由滬搭意郵船維多利亞號首程、經於昨（廿八）日上午八時抵港、即午原輪赴星、據周氏於輪次語中央社記者談稱、

我代表隊消息

我國參加世運各項代表、除足球、籃球、國術、舉重四項、已正式選拔、及足球隊早已出國外、其餘田徑、競走兩項、尚在努力訓練中、最近亦將舉行預選、極堪嘉樹、田徑人材進步之速、至於游泳代表、日前全國體協會已函飭香港華人體協會遵令測驗楊秀瓊陳振興二人成績、聞測驗結果、成績尚佳、如經費有着、必可獲選出席、以資觀摩、

全隊出國行程

全體代表隊蕭生後、經定六月廿六日由滬乘意郵干德凡第號輪出國、計程廿八日即可抵港、屆此間體協會當局、選派隊伍、如籃球隊等、偉待容岸練習、並表演技術、貢獻於此間僑胞、離港後將於印度之孟買會同足球隊出國、

周氏出國任務

本人此次先行出國、係奉全國體協委派、因足球隊擬於世運會閉幕後分赴各國觀摩、各員假期如何、協會尚未深悉、故須派本人前往晤商、並與各國足球界商訂一切、即轉輪赴德、爲我參加世運代表隊布置行程、後即分赴各國一行、

南華會 週年水運會 定期舉行

南華會第十二屆週年水運會、本定于去年舉行、嗣因事中阻、現決定于本年六月十四至十七日舉行、已開始報名、茲將比賽項目列下、

男子舢舨單人賽（一千五百咪）

女子舢舨單人賽（一千五百咪）

男女二人舢舨接力賽（一千咪）

（一）公開華人男子二百咪四人接力泳（二）女子五十咪自由式（競賽）（三）男童四尺六寸以下五十咪自由式（競賽）（四）男子一百咪自由式（讓賽）（五）男子一百咪自由式（競賽）（六）女子五十咪自由式（讓賽）（七）拯溺表演（八）女童四尺三寸以下一百咪胸泳（競賽）（九）女子一百咪自由式（競賽）（十）女童四尺三寸以下一百咪自由式（讓賽）（十一）五十歲以上五十碼自由式（競賽）（十二）男子四百咪自由式（讓賽）（十三）女子二百咪胸泳（競賽）（十四）本會救傷隊一百咪自由式（競賽）（十五）公開華人女子二百咪四人接力泳（十六）男子五十咪自由式（競賽）（十七）男童四尺六寸以下一百咪胸泳（競賽）（十八）男童二百咪胸泳（讓賽）（十九）女童四尺三寸以下五十咪自由式（競賽）（廿）男子一百咪仰泳（讓賽）（廿一）女子四百咪自由（競賽）（廿二）跳水比賽（廿三）男子一百咪仰泳（讓賽）（廿四）女子一百咪胸泳（讓賽）（廿五）男子二百咪胸泳（競賽）（廿六）女子一百咪仰泳（競賽）（廿七）本場職工一百咪自由式（競賽）（廿八）職員一百咪自由式（競賽）（廿九）渡海泳

精武會 國術表演
本星期六晚舉行

本港精武會、爲培養國術助教人才、爲會服務起見、特組織國術義務助教團、由羅光玉、盧煒昌、楊匡三君、負責訓練、并定于本月卅日（星期六）晚八時、在該會大堂舉行成立典禮、除由該團職員表演各項精彩國術外、另請武術界名宿表演「大…」…

南華籃球隊明日征省

（廣州訊）香港南華體育會籃球隊、現以香港陳日杯籃球賽行將開始、爲增進球藝、聯絡感情起見、特組隊來省、與本市勁旅交綏、該隊定於明（三十）日（星期六）由省…隊此行、…偉約全省冠軍培正隊以三分之差而遭失敗、…以三分之差而遺失敗績、…賽、所向俱捷、擂台盟主總砲隊三巨頭交鋒、茲探得該隊戰陣及賽序錄下、（前鋒）陳新球、石振智、許子俊、李震中、胡鑑東、（後衛）蕭傑民、陸恩國、陸恩敬、黃華樞、黃景聽、

（對賽隊）		（日期）
港南華	對培正	三十日下午八時
港南華	對本校	卅一日上午九時
港南華	對總砲	卅一日下午八時

乒乓友誼賽

後球社乒乓部球字隊、昨（廿七）日下午二時、與同濟中學作一度友誼比賽於該校球室、双方戰情緊張、後球幸賴鄺家兄弟力挽狂瀾、始能以十三比十二勝、双方成績列左、

（後球）

朱榮斌	一
鄺其發	五
楊炳昭	〇
鄧慶倫	二
鄺奕興	五
	（總分十三）

（同濟）

李達基	四
朱啓文	〇
鄺銘松	五
李建棠	三
衛保興	〇
	（總分十二）

請櫻戰菲監隊

下月一日、菲列濱出席世運代表過港、其籃球隊準備與本港冠軍青年會隊比賽、青年會隊逐夕練習不懈、冀是晚得良好表演、該隊前任台柱、現供職省…之石鋒李沛炎、決…李沛炎…云、

南苑

第九〇七期

藝苑行情

上海藝風社，將於月底在廣州中山圖書館舉行美展會，徐悲鴻孫福熙，劉既漂等，皆已抵粵。本港畫家王少陵，亦於明日買掉前往云。

文章的主要意義

迪穎

文章從外形上觀察起來，可以說是由少數的文字，而集成多數之謂，我們再從文字的分類上細說，則皮分爲有韻無韻的二種，有韻的如詩，騷賦，詞，戲曲都是。無韻的如散文，小說，戲劇等……●這種種的名稱雖各異，但皆可包括於文的範圍之內，至於從文的體裁上來說，又可分好幾方面來講，如記事文，說明文，議論文，小品文之類。這種種所寫的事情，固然各不相同，但從文章主要的意義上看來，都有共通之點的，究竟什麼是文章的主要意義呢？說起文章來，本是爲了傳達自己的情感或意思而作的，文章不過是一種借用的工具，譬如我們有了豐富的意思或情感，倘沒有用文字寫述出來，則除自己所知之外，別的人決不能引起共鳴的。因之我們就可以斷定文章底主要意義，不過使讀者讀了以後，能明瞭作者的意義，感到作者的心情罷了，不論一切的廣告宣言等，也可屬於文的範圍內的，所以他們發宣言貼廣告的目的，也是爲我們看了以後，能識得內中的意思的緣故，這也看出文章的主要意義，是專爲表達意思或情感的。

我們再反過來說，若是有了文字而無意思或情感，也不能使讀者得到供獻，而往往引人生厭，譬如讀到別人的文章，有時遇到；內容，（意思或情感）缺之了的時候，勢必失去看書的興趣，這就是文章不能以文字表達出豐富的意思或情感的緣故，致生失趣的流弊。所以我們可以說：意思或情感。是文章底主要意義●結構不過是文章底形式。至於形式底醜美，那便是一種技術了，關係於作者底經驗，智力，修養。

我們既然認定了文章的意義，卽是情感的流露，理解的顯現，那就一篇文章的好壞，完全看裏面的情感及理解如何，使讀的人，能與作者的情感理解，可相溶與否？有時作者描寫到最深刻最出神之處，讀的人也能激起最高的情感作用，所謂共鳴。我們作文，不專就深刻與奧妙上用功，只須描寫眞正情感的流露，眞理的揭發，能完全表達出欲說的話，將主要的意思，能明白的表現出來，久而久之，自然可以鍛鍊出好的意思來，能得社會上一般的共鳴。

運英古物遇險目擊記

……安然脫險可稱僥幸……

（黃影呆）

這次中國古物，運英展覽後，載回本國的時候，英郵船蘭波拉號突在直布羅陀港擱淺，消息傳來，使我們非常震驚，結果總算幸運，蘭波拉號得以脫險，而中國古物，亦安全無恙，下面這篇文字是目擊古物遇險的斐利浦氏於四月十六日在直布羅陀寫的，所以譯出來告訴讀者，下面就是斐氏的原文：

載重一萬七千噸的蘭波拉號，這次裝了價值二千萬金鎊的中國古物，自突在直布羅陀港擱淺，到十四日遇險後，到十六日晚上十時，才由英國海軍部的兩隻拖輪拖曳脫險，十六日兩艘拖船，整天在蘭波拉號的周圍，想設法拖動，可是試了幾次，還是沒有效果，直到夜晚十時第二次才把蘭波拉號很容易的拖動了，當時就有人告訴我，說是古物完全無恙，連那隻郵船，也沒有受到一些損傷，當天下午，爲了風勢稍殺，搭客已可登岸了，在直布羅陀的街上散步時，知道英國人異常關心，他們都現着驚奇的神態。

後來他們聽說蘭波拉號安然脫險了，可是他們並不覺得興奮，因爲各人的注意力集中在古物上面；拖動蘭波拉號，唯一的困難，就是沒有得到潮力的幫助，各國救生船恰巧在直布羅陀的，都表示願意幫同拖船工作，可是結果祇使他們失望了，因爲不需要他們的幫助，當時法國和丹麥，都有一隻拖船經過，但知道蘭波拉並不懸獎，而需要他們拖曳，所以也開去了，至於海軍部的兩隻拖船，一叫『蘭勃勒』和『羅列克』，名字很生疏的，却負了完全責任，救蘭波拉號的脫險。

在我所乘的火車自瑪德里地駛下來，到了亞爾袞西亞草原上的時候，洛克這地方突然的呈現在我眼簾前，洛克的前面，橫着一艘漆黑的大船蘭波拉號，使得臨近泊在岸灘旁的船隻，格外顯得小了，等到我自亞爾袞西亞駛往直布羅陀時，這隻船可不像是郵船而好像是一個鄉村的樣子，浮在水面，它的輪廓，像是一輛在路上行駛的汽車，替我司機的人當初也沒有告訴我，這就是萬人矚目而裝有古物的蘭波拉號，擱淺在這裏，船底的鐵欄在石塊上面，浮起在水上，而上層的甲板，已被浪潮打得粉碎了，有一縷輕烟，在船上透出來，好多汽車，載滿了看客，在洛克或西班牙附近各鎮市駛來，立在泥岸的上面，看這擱淺的巨船。可是去看熱鬧的人是失望了，風是那麼大，立在岸上，所看見的祇是在東面的甲板和圍在四周的小艇，蘭波拉號斜擱在水面上：船尾巴上一面國旗在隨風飄蕩，靠近岸的地方，波浪打來，擊在碎石的上面，水花濺得很高，中國的古物，任何人不得看見，護送古物同中國的負責人員，都很鎮靜，似乎知道不會發生意外的樣子。

顏色與心理的感應

——一個有趣的試驗——

●看你歡喜的是什麼色？●

顏色不特能刺戟視覺，且能刺戟他種感覺。有在觸覺上使人感覺寒冷或溫暖的顏色，也有在聽覺上使人感覺一種音調的顏色。曾經有人發明過「顏色的音樂」（Colour Music）所以顏色的交響樂也未始不可能成立。顏色之於人的感情，實有很大的影響。曾有一位小說家，裝成綠色與紅色的兩個房間，在缺乏創作慾的時候，則到紅色的房間去，使神經興奮後再來執筆，疲勞了又到綠色的房間去休息。紅色是興奮感情的，精神病者在興奮期，不論男女，皆歡喜紅色。患歇斯的里病與焦燥病的女子，最歡有大刺戟性的顏色，例如愛穿紅色的衣服或擦極濃的口紅與胭脂，簡直與未開化的野蠻人的裝飾無異。有人說這種狀態爲做原始的退化。

紅、綠，紫是三大基本顏色・而以紅紫兩種顏色，最能興奮人刺戟人。紅色是危險的信號，是過激的表徵・誰也知道性的興奮是發生於紅紫兩種顏色的刺戟。而綠色則與之相反，最能使人鎮靜，所以綠色是和平的表徵・安全的標識。我們日常身邊所用的東至。多是塗以綠色或青色。綠色能恢復人的疲勞，若我們沒有綠色，卽將陷於神經衰弱。這種在生理上不可缺少的綠色，而自然界則豐富的給予我們，這是人類的幸福，冬天自然界的綠色是減少了，所以一到嫩綠新生的春天，則我們有如得到解放一樣，春天是精神病，神經病自殺犯罪增加的時期，但還並不是嫩綠色的危險，實因到了綠綠的時候，人的身心之變化，容易惹起悲劇，春夏之間的氣溫的上昇，刺戟的增加，這都是大自然的調和。若是這種天然的綠色過於濃厚，則我們人類生活將更苦了・顏色的疲勞，決不僅是暗黑可以救濟的，實以綠色最爲有效，用綠色電燈罩載或綠色遮光罩，都有減少疲勞的作用，有人以爲在大地同春的時候容易患精神病，是新綠爲害，其實乃因受春天氣溫上昇的刺戟，可以說是新綠缺乏症，這種病家・與其在屋內不如到綠葉森森的野外去休養。（完）

棋國春秋

•橫中子編•　•每日出版•

第壹〇八期

全港團體棋賽追舊錄

南華會主辦

各隊名手對局着法

象棋隊對顯華隊（一）

南華會主辦之團體棋賽．開始數塲．本報未及登載。茲特分期補述。俾閱者得全覩焉。顯華與象棋兩隊．第一對戰將爲羅偉棠對李建雄。羅爲棋壇宿將。李爲後起之秀．戰來勢均力敵。第一局戰和。第二局保留羅獲勝．解決第二局之加賽局亦戰和。結果羅以一勝一和勝利．第一局羅先。七路進兵。屛馬橫車．排陣勁活．李方應着。亦進七路之兵．出馬穿宮。平車三路。意欲護兵前進。羅乃車炮升河。攔江守衛。李亦躍馬河上。反擊甚力。羅見形勢緊張。第廿一着乃平車逼兌。以消敵之來勢。第廿五着羅再升炮兌炮以通一路之車。及第卅一着逼李上士。以塞其橫車出路。然後退車逐殺中兵．用意深沉．足見棋藝之老練．然李君亦非愚者．第卅六着寧死中兵．退士平車。第四十二着進車逼兌。以護步兵．一來一往．各具深謀．精彩殊多。及後各餘一車一馬一炮。子力均等。第六十三着。羅出奇謀．飛炮深入李陣。李亦詭計異常。第六十六着進七路之兵。故誘羅砲進照。退車逐炮。乘其救子之際。得渡七路之兵。威脅羅之馬隊。然李軍被困。不能不勒馬歸援．以解敵圍。羅軍殘着素著。變化飄忽。馬隊加入前線。勢更活躍．第八十五着。又躍之炮．被迫後退。而羅又進至右方。猛攻一輪。惟李亦非弱者．不易得手．羅馬換李炮後。羅餘車炮一兵．李餘車馬一兵。李雖缺士。然羅兵不得渡河。李軍應付有餘．結果成和．

羅先和李

羅	李
卒七進一	兵七進一
馬八進七	馬八進七
馬二進三	象三進五
車九進一	馬二進四
相三進五	車一平三
車九平六	車九進一
車六進三	兵三進一
砲二進二	馬七進六
車六平四	炮二進二
卒七進一	車三進四
車四平七	車三進一
相五進七	馬四進二
炮二進一	馬六退四
炮二平八	馬四進二
車一平二	炮八平六
車二進七	仕四進五
車二退一	馬二進三後
馬七進六	仕五退四
馬六進五	馬三退五
車二平五	車九平四
士四進五	車四進二
車五退一	馬二進三
車五平四	士六進五
卒九進一	砲六平七
相七進五	車四平二
砲八平六	馬三進二
砲六平七	馬二退三

棋証林中煖

卒九進一	兵一進一
車四平九	砲七進一
砲六進六	車二平三
炮六平八	兵七進一
炮八進一	車三退二
車九平八	兵七進一
馬三退二	兵七平六
馬二進四	砲七進一
卒一進一	兵六平五
馬四進五	馬三退五
馬五進三	馬五退三
車八退二	馬三退五
馬三進五	馬五退三
炮八退三	馬三進四
砲八平二	砲七平六
車八平四	車三進三
砲二進三	炮六退四
馬五進六	士五退四
車四進六	將五進一
車四平五	將五平四
車五平六	將四平五
車六平五	將五平四
車五平六	將四平五
砲二退五	馬四退六
車六平八	馬六進五
車八退一	將五退一
車八平四	

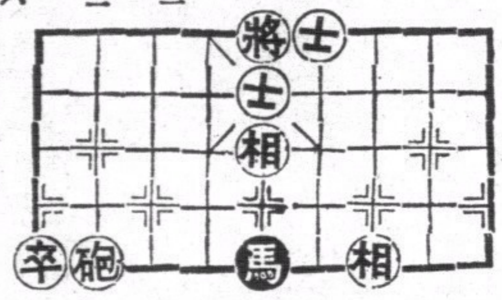

羅偉棠

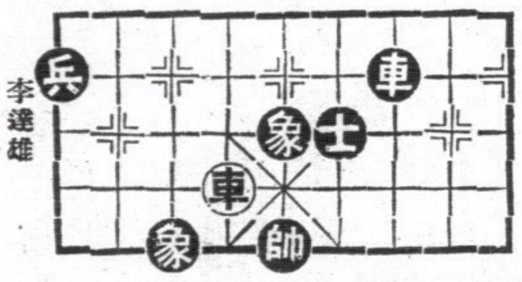

李達雄

全港公開單人象棋賽第二晚

昨晚爲南華會所辦全港單人棋賽之第二夕查是晚與賽者。凡十對之多。熱烈情形。異常濃厚。七時卅分。各軍據地。佈陣。兵車相見。馬砲橫飛●個個雄心萬丈。殺氣騰騰。大有不纔歇軍不休之概。故是晚戰憎。着決異常精彩。直至夜深十一時有奇。倘有數對未完云。成續如下。

張士棋勝姚師善　江鑑彥勝劉留文　陳員文勝陳錦培

以下七對未完

李偉民對林中煖　羅錫超對黃啓康　郭朝棟對吳瑞生　鄧鐵如對麥紹文　陳滄對李伯恂　余亦南對梁茂先　冼朔翔對陳冠英　補鄒一次賽期

成續

張勝二　江勝二　陳和一勝二　李和一勝一　和一　和一　麥勝一和一　各勝一和二　余勝一　各勝一

何國武勝李建雄　錢衍鑄勝林中汜　鄭宗彥勝周公俠

何勝二　錢勝二　和二勝一

民族雜誌

第四卷第五期

要目

中國對於日俄戰爭的中立史實……陳公博
國防芻見……邱昶銘
廣田內閣召集特別議會的觀察……林雲谷
太平洋問題的現階段……徐作霖
非常時期的政府……陳之邁
中外關冊記載不符問題……何炳賢
情勢逼異的原則可爲解除條約的理由麼？……Lawrence Preuss著　楊振先
德國國社黨的國際法觀……王鐵崖譯
日本對外貿易的發展與英國產業……侯厚吉
黔苗近況述要及調整綱領……童振藻
不列顛華島之經濟地理（下）……洪思齊
全體主義學派的經濟學說……劉絜敖
蘇喬唐會宋之間傳攷證……何格恩

捷便訂郵

本社爲便利讀者訂閱起見，特向郵局登記，作爲郵局代訂刊物。凡通郵各地之機關，團體，學校，或私人欲訂閱及續訂者，祇須依式填具郵局發就之托訂刊物單，連同訂洋，繳到當地郵局，卽可按期得到本誌矣。手續簡單，收到迅速，敬乞注意！

本誌價目

	訂價	郵費 國外	郵費 香港澳門	郵費 國內及日本
全年	二元	三元	一元四四	免收
半年	一元一毫	一元五毫	七毫二仙	
每冊	二毫九仙	三毫	一毫二仙	

民族雜誌社出版

電話四六〇五一

上海北蘇州路一〇四〇號五樓

總經售處上海福州路三八四號生活書店

各埠各大書局均有出售

梁培基止咳丸

華咳除痰防癆健肺

恭頌關居廉先生眼科聖手

愈我十五年久膜

（貧者減贈）

內子黃秀華自幼患有眼病今已十五年屢醫無效其膜甚厚後蒙滙豐銀行古萬曉先生介紹往關先生處療治幸得關先生醫術精良能將我十五年久膜症醫治全愈恢復光明特誌數言鳴謝

香港大酒店梁秋偕妻黃氏恭頌

醫務所德輔道中弍八五號弍樓

永華大藥廠

蚊蠅藥酒

昆蟲界之[illegible]

此藥酒滅除一切蚊蟲蠅蚋木虱蚤虱蠹魚微菌害類等生動物等

總行香港軒尼士道四百八十一號　電話二五六九六

廣州市支行電話一六八二二

各處均有代售

阮式如包醫痔瘺

講眞工夫

鄙人在南洋治愈痔瘺者千餘人全憑實際工夫一經施藥立刻見效敢誇大口百醫百愈如不見效原銀奉回患者用鋪戶担保治此患者請來一試則知藥力如何矣

如有痛苦分文不取　如不滿意分文不取

如不全愈分文不取　如有復發分文不取

（醫務所）大道中豐榮六號何東行二樓

▲驗症論症元全免費

漢醫　伍中健精醫

小兒婦科

▲半身不遂　▲久年痾疾　▲新舊咳嗽

時間　診費

下午三時在醫務所門診三元貧者減半出診由十元至廿元

醫務所乍畏街壹百式拾柒號叁樓

上海九五藥房經理　補身　不老丸　各處藥房有售

恭頌手脚專科周達文先生治愈骨節痛聖手

弟臂骨病牽到直筋痛。久坐起行。倍加痛苦。行鬆又稍自然。不轉勤則無事。諸醫都說風濕痰濕之類。愈醫愈壞。技試免強行得十餘步。已成廢人。後得周達文先生斷爲血不營筋。服藥十餘天行動復常。謹此鳴謝。

陳標謹頌

深水埗長沙灣道七十六號樓下

診症時間午前在旺角碼頭行入六間一點至九點在大道中（中央戲院左隣十間）

保元堂　電話三二七六〇

香港機利文新街三拾二號至三拾四號

興華糖凉菓子公司

自動電話三一四三零

興華軟糖　啫喱軟糖

馳名椰子糖　橙花軟糖

化核嘉應子　陳皮梅

陳皮欖　陳皮金橘

參貝山楂　潞化檸汁羌

門沽批發　均極相宜

國語免費招男女生

德貞國語研究社特設夜學國語免費研究班每班祇限收九名有志向學者請速報名

社址軒尼士道二百六十七號二樓

天壽堂姑嫂丸

海狗鞭健腎丸

香港第一家

治婦女經病赤白不育

治男子腎虧腰痛第一

中外各埠均有代理

總行香港德輔道中

分行廣州市十八甫

統辦環球名廠唱機唱片

小兒夜啼？

服小兒快活汁三茶匙後見功

▲孩童初生。骨格未全。調護偶疎。卽易致病。而夜啼一症。尤多患之。其病源多因風寒在腹。臟腑不安。痛苦難當。因而啼哭。此症不特減少其睡眠時間。且或引起其他危險。故夜啼可致大病。治療當不可忽。

▲小兒快活汁。由著名藥劑師。經數十年之研究。根據小兒體格長進之程度。選藥調製。對於促進小兒肌體之發展。與治療夜啼一症。確有獨到之功。曾屢試奏效。用者咸揚。故俗論皆稱爲「仙丹」。醫界亦目爲「奇藥」。

▲小兒快活汁之處方。並無麻醉毒質與劇烈藥物。性和力偉。氣香味甜。恆久服之。其體量之肥碩。確能與日俱增。少服固可奏功。多服絕無危險。故在兒科藥中。敢誇最爲安全。

小兒快活汁●藥店有售●嘉齡大藥房出品